ULTIMA CON LE BORSE

Anno 92 Numero 54

L. 30 (sped. in abb. post.) - Abb. Italia (c.c.p. 3/1360): anno L. 7500, sem. 3900, trim. 2000. - Estero (tariffe post. rid.): anno L. 12.700, semestre 7000, trim. 3800.

Direzione, Redazione e Amministrazione: Torino, via Roma 80, tel. 45-943 (15 linee)

STAMPA SERA

ULTIMA CON LE BORSE

Giovedì 3 - Venerdì 4 Marzo 1960

Inserzioni: PUBBLICITAS S.A. Torino, via Roma 80, telefono 54-54 (15 linee) Milano, via Hoepli 3, telefono 700-121 Roma, largo Nazzarreni 5, telefono 689-477

Il giornale si riserva in ogni caso il diritto di rifiutare qualsiasi inserzione

OMAGGIO

Pubblicità: Avvisi Comm. L. 300 ogni mm altezza-colonna (fin. 400) posiz. e date prestab. aum. 30 % - Finanz. Legali L. 800 (fin. 950) il mm - Necrologi L. 300 (fin. 350) per parola (partecipaz. L. 800, fin. 950). - Echi Cronaca L. 400 (fin. 500) la linea - Economic.: vedi rubriche - Estero aumento tariffe 25 %. Copie arretrate prezzo doppio. — Prezzi vendita estero ed lunedì (spediz. aerea per i Paesi contrass. con l'asterisco): Austria sc. 2,5; Belgio fr. 4; *Canada cents 25; *Congo Belga fr. 6; *Danimarca kr. 0,80; *Egitto pias. 5; *Eritrea cents 30; *Finlandia mk. 35; Francia (fr. N.F. 0,35); Germania d. m. 0,40; *Grecia dr. 3,5; *Inghilterra d. 3; *Iran rls. 16; Jugoslavia din. 30; *Libia pts. 2; *Malta d. 0; *Norvegia kr. 0,50; *Olanda cents. 40; *Portogallo esc. 4; *Somalia so. 0,80; *Spagna pts. 5; *Sud Africa sh. 1,4; *Svezia kr. 0,70; Svizzera fr. 0,50; *Tunisia mill. 40; *Turchia l.t. 1,10; *U.S.A. cents 25

Gli sviluppi della crisi di governo mentre si guarda al congresso del pri

Conclusi i sondaggi al Quirinale s'attende la nomina del designato

Le tre possibilità di Gronchi: 1°) affidare al prescelto un compito esplorativo; 2°) incaricarlo di costituire il Gabinetto in base ad una determinata formula; 3°) ampio mandato, in modo che il "presidente designato„ possa svolgere, per la formazione del nuovo governo, tentativi nelle direzioni che riterrà più opportune - Nella rosa delle personalità designabili, continua a prevalere l'on. Segni

Al termine delle consultazioni, l'on. Gronchi fa una breve dichiarazione ai giornalisti (Tel.)

ROMA, giovedì sera.

Conclusesi ieri sera al Quirinale le consultazioni con gli esponenti politici, si attende per domani o al massimo per sabato la «chiamata» della personalità che sarà designata dal Capo dello Stato. Lo stesso presidente Gronchi, ricevendo ieri sera i giornalisti, ha lasciato comprendere che la sua scelta è praticamente fatta, che egli ha già formato in se «taluni meditati convincimenti per la cui manifestazione concreta sarebbe ai più presto convocati».

Gronchi ha anche spiegato come egli è giunto a questi convincimenti. In passato, egli era uso condurre le consultazioni sulla base di «quesiti schematici» con domande e risposte abbastanza rigide, che gli consentivano, alla fine, di trarre una conclusione obiettiva alla quale egli si atteneva. Questa volta, invece, ha avviato le consultazioni sulla base di vere e proprie conversazioni con i suoi interlocutori, in modo da sollecitare da essi non tanto la risposta schematica ai quesiti, ma piuttosto l'esposizione di fondati giudizi complessivi.

Siffatto metodo è sembrato positivo al Capo dello Stato, dal momento che ieri sera ha potuto annunciare di essere stato messo «in grado di acquisire una opinione precisa e motivata, almeno nei limiti delle possibilità offerte».

Un'altra innovazione è stata quella di ascoltare alla fine delle consultazioni, e non al principio come prima avveniva, i presidenti delle Camere: la richiesta era partita dai presidenti della due assemblee legislative, i quali hanno potuto così valutare con Gronchi le varie soluzioni possibili, dopo che, attraverso tutta la serie dei colloqui, il Presidente della Repubblica si era formato quel «meditato convincimento» di cui appunto egli ha accennato ai giornalisti.

Dire con questo che Gronchi abbia già la convinzione di come potrà essere formato il futuro governo sarebbe, tuttavia, dire cosa azzardata. Le sue dichiarazioni riguardano, ovviamente, la procedura che egli ha inteso seguire per formarsi una opinione concreta della situazione politica, non certo la soluzione che verrà trovata. E, del resto, i fatti obiettivi per la formazione del futuro governo debbono essere approfonditi pregio dalla personalità politica che verrà chiamata al Quirinale per il conferimento dell'incarico.

Gronchi ha tre possibilità: la prima è di conferire un preincarico, in modo da fare effettuare un sondaggio, per vedere se ci sono o no le possibilità di condurre a termine una determinata formula di governo; la seconda è che Gronchi affidi direttamente l'incarico alla personalità designata con una formula politica, nel senso che l'esame politico chiamato al Quirinale dovrebbe avviare la costituzione del governo su determinate basi, e poi riferirà al Capo dello Stato; la terza, infine, è quella di un mandato quanto più possibile ampio, in modo che la personalità designata possa svolgere vari tentativi per la formazione del governo, sia in un senso come in un altro.

Esisterebbe anche una quarta possibilità, cioè che Gronchi rinvii nuovamente alle Camere il presidente dimissionario per «verificare» la sua maggioranza (la fece, come si ricorderà, già con Zoli, che accettò, e con Fanfani che si rifiutò di ripresentarsi in Parlamento), ma è una soluzione che si ritiene di poter escludere, tanto più che si hanno fondati motivi per credere che, qualora effettivamente Segni fosse sollecitato a compiere un tale passo, vi rinuncierebbe senz'altro.

La domanda che ci si pone stamane è di sapere chi sarà l'uomo politico che sarà chiamato per costituire il nuovo Gabinetto. Dopo quanto si è detto, si pensa a Segni più che a Fanfani.

E' vero che tutti e due sono stati indicati dai gruppi parlamentari del partito di maggioranza, ma Segni è stato indicato anche da altri gruppi, quali i liberali, i monarchici, i missini. Socialisti, socialdemocratici e repubblicani non hanno, quanto ai nomi, fornito indicazioni apprezzabili, anzi sembra che non abbiano parlato di uomini, ma piuttosto di formule e di programmi.

Dal più si afferma che il primo tentativo della personalità designata da Gronchi sarà quello di un quadripartito. Ma molto dipenderà dal congresso repubblicano che si apre oggi a Bologna, giacché solo se vincesse Pacciardi l'ipotesi del quadripartito potrebbe avere qualche possibilità. Nel caso, invece, di una vittoria della corrente Reale-La Malfa, l'idea dovrà essere senz'altro accantonata, data anche la precisa presa di posizione dei socialdemocratici.

Pellecchia

De Gaulle in Algeria per un'ispezione segreta

COSTANTINA, giovedì sera.

L'aereo «Caravelle» recante a bordo il presidente De Gaulle è giunto all'aeroporto di Telergma, presso Costantina, alle 12.

La partenza del presidente francese dalla capitale non era stata annunciata e tutto il suo viaggio in Algeria è circondato dal massimo segreto militare. Fonti bene informate hanno dichiarato che la visita di De Gaulle durerà «tre o quattro giorni, e che egli non si recherà ad Algeri, ma ispezionerà le unità militari per rendersi conto del loro stato d'animo dopo il moto sedizioso dei coloni di Algeri di un mese fa».

Un quarto d'ora dopo l'arrivo all'aeroporto di Telergma il generale De Gaulle è ripartito in elicottero verso la regione di Costantina.

Delitto a TORINO: strangolata una donna

La vittima si chiama Antonia Colombo, viveva in un alloggetto al primo piano: una cucina ed una squallida cameretta, con ingresso dal ballatoio (nella fotografia). Il delitto è stato scoperto verso l'una di notte, da un amico della Colombo che rincasava: la sventurata era già cadavere, strozzata con le mani. Le prime indagini hanno portato all'ordine che si tratti di una rapina; l'ipotesi più probabile è che la donna sia stata vittima della violenza di un sadico. L'assassino, un manovale, è già stato tratto in arresto ed ha confessato

(In seconda pagina una dettagliata cronaca del delitto e delle indagini, ed altre fotografie)

A Bologna: prima giornata del congresso dei repubblicani

Sono presenti 500 delegati - Assistono ai lavori rappresentanti di tutti i partiti, con la sola esclusione del m.s.i. - Due sono le correnti in lotta: quella capeggiata da Pacciardi, (contraria a qualunque "apertura„ verso Nenni) e quella Reale-La Malfa (favorevole a un governo di centro-sinistra appoggiato dai socialisti)

Nostro servizio particolare

Bologna, giovedì sera.

Inizia oggi pomeriggio, al Teatro Comunale, il XXVII Congresso nazionale del partito repubblicano italiano. I lavori, che si aprono alle ore 16,30, termineranno nella giornata di domenica.

Vi prendono parte cinquecento delegati, ognuno dei quali rappresenta da un minimo di dieci a un massimo di mille iscritti; a ogni sezione, infatti, per quanto piccola essa sia, è stato riconosciuto il diritto di mandare al congresso un proprio rappresentante. In sede di votazione, ciascuno dei delegati ha un peso che è determinato dal numero degli iscritti che rappresenta.

Cinquecento, dunque, i partecipanti. A questo considerevole numero si debbono aggiungere gli «ospiti»: si calcola che questi non siano meno di settecento. Tutti i partiti (compreso quello democristiano, ma escluso il msi) sono stati invitati ad assistere ai lavori. Rappresenterà la dc il vice-segretario nazionale del partito, on. Aonio Salizzoni; con lui saranno il segretario regionale prof. Corghi e i deputati della regione.

Il partito socialdemocratico sarà rappresentato dal suo capo on. Giuseppe Saragat, con gli on. Cucchi e Martoni e con il segretario della federazione bolognese avv. Degli Esposti.

Il partito liberale sarà rappresentato dall'on. Bignardi, quello socialista nenniano dagli on.li Armaroli e Venerio Cattani. Agli intervenuti, il sindaco di Bologna, Giuseppe Dozza, porgerà il saluto della città.

E' chiaro che l'attuale momento politico rende ancora più acuto l'interesse per tale congresso, giacché da questa sede si attendono anche decisioni che potrebbero influire sulla incerta situazione generale. Due sono le correnti in lotta: la prima fa capo all'on. La Malfa e al segretario del partito on. Cifrino Reale, e l'altra è sostenuta dall'on. Pacciardi e dai suoi seguaci.

La corrente di Reale e di La Malfa ha raggruppato le forze di centro-sinistra del p.r.i. durante l'ultimo congresso (che si tenne a Firenze nell'autunno del 1958): e questa coalizione, uscita vittoriosa di stretta misura, ha guidato il partito sino ad oggi.

Essa è favorevole all'apertura verso il p.s.i. In particolare, nella relazione introduttiva alla discussione politica, la segreteria uscente indica come «unica soluzione in grado di interessare i repubblicani, quella di centro-sinistra, garantita nel suo impegno sociale e nella sua fermezza democratica dalla presenza del partito repubblicano e del partito socialdemocratico; e qualificata da un programma che, promettendo fra l'altro l'ordinamento regionale, il controllo delle fonti d'energia, la riforma agraria e quella della scuola, possa assicurarle quanto meno l'attesa, e quindi l'astensione del partito socialista».

Contrari a questa tesi sono l'on. Pacciardi e i suoi seguaci. Essi hanno già fatto conoscere il proprio pensiero, affermando che è assurdo sostenere un governo di centro-sinistra dopo aver combattuto quello Fanfani, il quale, almeno, aveva una maggioranza democratica che poteva dargli una certa vita; mentre una maggioranza questa nuovo governo non l'avrebbe, in quanto esso dovrebbe essere condizionato ai socialisti, i quali — secondo appunto la tesi sostenuta dai pacciardiani — potranno essere considerati all'interno dell'area democratica solo dopo che si saranno definitivamente separati dai comunisti.

Questa, la sostanza, le opposte tesi che si daranno battaglia. Battaglia incerta nell'esito, almeno nelle previsioni della vigilia. Qualche favore viene accordato alla corrente di La Malfa e Reale; ma si pensa che lo scarto sia esiguo: anzi, qualcuno addirittura non esclude che Pacciardi possa sconvolgere il risultato.

In linea generale, sono con Pacciardi gli anziani del partito, i veterani repubblicani — operai e contadini sopra tutti — che hanno combattuto più d'una battaglia contro i socialisti e i comunisti nelle elezioni amministrative e che continuano a diffidare dei pei pensando che sia ben lungi dall'aver «rotto» con il pci.

Sono invece con La Malfa e Reale i giovani, i professionisti e gli studenti: coloro, cioè, si afferma, che meglio sembrano comprendere le più moderne impostazioni politiche, e che forse anche meglio sanno apprezzarle.

Per tentare un pronostico è necessario conoscere gli orientamenti «più attuali» degli iscritti al pri. Ecco, dunque, alcune cifre.

In Romagna, Forlì si è schierata con Pacciardi (52 per cento); mentre Cesena e Ravenna sono, al contrario, con la corrente di centro-sinistra: Cesena, al 90 per cento; Ravenna al 60.

La Toscana, e anche le Marche e il Lazio, sarebbero per Pacciardi.

A Bologna, il risultato precongressuale è stato favorevole a Reale, la cui mozione, sostenuta dal segretario di sezione Febbo, avrebbe il 57 per cento dei voti di fronte al 28 per cento andati al pacciardiano prof. Bonfiglioli.

Come si può comprendere da questi semplici elementi, una previsione seria appare pressoché impossibile. Un pronostico fatto da un rappresentante della corrente di centro indica sì 4 per cento lo scarto dei voti fra una mozione e l'altra. Uno scarto davvero minimo, tale da fare pensare che la lotta rimarrà aperta sino all'ultimo momento.

a. d.

Le quotazioni delle Borse in 9ª pagina

L'ex-Presidente della Repubblica Luigi Einaudi ieri al Quirinale è stato uno degli ultimi a essere consultato dall'on. Gronchi che ha terminato così la fase esplorativa in vista dell'incarico per la formazione del governo (Telefoto)

DICHIARAZIONE UFFICIALE SUL DISASTRO DI AGADIR

Migliaia di vittime giacciono ancora sotto le macerie delle loro abitazioni

Da oggi i "bulldozers„ in azione nei quartieri dove non vi è più la possibilità di trovare superstiti - Fra due o tre giorni verrà iniziata la demolizione di quanto è rimasto della città - Non ostante il largo impiego di mezzi, la situazione è drammatica: le fognature sono squarciate, orde di topi vagano tra le rovine, di ora in ora cresce il pericolo della pestilenza

Sarebbero quaranta gli italiani morti

Nostro servizio particolare

AGADIR, giovedì sera.

Si scava tra le macerie di Agadir distrutta dal terremoto, si rimuovono le rovine nella speranza, sempre più esile, di trovare ancora qualche superstite, mentre continua l'esodo in massa dalla città devastata.

Poche delle cinquantamila persone che abitavano la «Miami marocchina» sono rimaste nell'area urbana. Il timore di nuove scosse ha determinato un esodo quasi generale. Tuttavia anche i pochi superstiti abitanti di Agadir dimostrano allontanarsi.

Il principe ereditario Moulay Hassan, al quale re Maometto V ha affidato l'incarico della ricostruzione, ha annunciato ieri che la squadra di demolizione incomincerà a radere al suolo tutto quel che resta degli edifici della vecchia città araba e del modernissimo quartiere europeo «non appena sarà avanita ogni residua speranza di trovare superstiti».

Ha aggiunto che questo significa circa tre giorni.

Per tutta la notte gli uomini delle squadre hanno lavorato con i martelli pneumatici, i picconi, le nude mani a togliere macigni, sollevare travi, spostare porte e finestre, tutto affastellato in un grottesco e macabro groviglio. Lavoravano alla luce delle lampade alimentate da potenti generatori, che gli esperti C-130 americani hanno portato da Nouasseur, dalla Francia e dalla Germania.

Finora si è cercato a impiegare i «bulldozers» e le scavatrici, per timore che spostando le macerie diano il colpo di grazia a qualcuno ancor vivo là sotto. Oggi, però, le macchine pesanti entreranno in funzione nei punti in cui non vi è più possibilità di superstiti.

I soccorritori sfidano, nella loro azione umanitaria, il pericolo della pestilenza, che cresce di ora in ora nella città fantasma. Il cordone sanitario che, per ordine di Hassan, tremila soldati dell'esercito marocchino hanno steso attorno ad Agadir sarà presto rinforzato; solo il personale autorizzato potrà rimanere nella cerchia cittadina.

Le fognature squarciate riversano sulle vie il loro ripugnante e fetido contenuto; orde di ratti vagano tra le rovine, sulla zona incombe la minaccia del tifo e di altre epidemie.

Contro questo pericolo sono mobilitati medici e infermieri marocchini, francesi, americani, italiani, tedeschi e di molte altre nazioni; le iniziative dei singoli governi, l'appello della Croce Rossa Internazionale sono stati di prezioso aiuto al governo di Rabat.

Lo immediato intervento della marina francese, che ha trasformato in ospedale la sua base di Mehmes a sud di Agadir, e il massiccio ponte aereo dell'aviazione americana hanno avuto parte di primo piano in questo sforzo internazionale. A Meknes sono accampati negli hangars migliaia di profughi. Altre migliaia di sinistrati vivono nei villaggi di tende erette attorno alla città distrutta.

Si pensa ai vivi, a curare i feriti, a trasportarli per via di terra, mare e aria negli ospedali del Marocco settentrionale; si pensa a dare alloggio e vitto ai sinistrati in attesa di una sistemazione migliore. Per questa urgenza del compito assistenziale, e perché non si è ancora finito di estrarre cadaveri dalle macerie, un computo esatto delle vittime non è ancora possibile.

La Croce Rossa Internazionale valcola che vi siano «probabilmente» tremila morti, il capo della polizia nazionale marocchina afferma, in un rapporto a re Maometto V ritornato a Rabat dopo l'immediata visita ad Agadir, che il bilancio definitivo sarà forse di cinquemila o seimila vittime. E un funzionario della Croce Rossa pone a cinquemila il numero dei feriti.

Dei posti di pronto soccorso sono transitati più di 1500 feriti. Oltre ottocento sono già stati evacuati a Casablanca, Magador, Rabat o Marrakesh. Il fatto stesso che le cifre ufficiali non ne elenchino altri fa temere a qualcuno che i feriti siano in numero inferiore a quello accennato, o che migliaia siano invece i sepolti sotto le macerie. Quando le squadre di scavo arriveranno agli strati inferiori, si dice, andranno forse incontro a orribili scoperte.

Come sempre in questi casi, il destino si è mostrato capriccioso. Così, mentre grandi e modernissimi edifici, costruiti con criteri che si ritenevano sicuri in questa zona del «cerchio tellurico» mediterraneo, non hanno resistito alla scossa, è rimasto intatto il piccolo cinema «Le Sahara»; e tutti gli spettatori si sono salvati.

Vi è poi la giovane coppia francese che si è salvata in circostanze incredibili. Gli sposi erano andati a riposare poco prima del terremoto. La loro stanza era al primo piano. Si sono destati ancora a letto, ma il tetto era nel mezzo della via.

La situazione ancora molto confusa impedisce di avere notizie precise anche delle diverse comunità europee di Agadir (la popolazione europea permanente — esclusi cioè i molti turisti che alloggiavano la tragica notte negli alberghi sul fronte del porto — contava circa tremila persone).

Gli italiani erano due centinaia: pare che qualche decina di essi non risponda all'appello, certe informazioni dicono quaranta.

Tra i dispersi — e purtroppo non vi sono logiche speranze di trovarli ancora vivi — vi sono undici tecnici del gruppo Agip-Minieraria impegnato in ricerche petrolifere nella zona di Tarlala. Abitavano all'Hôtel «Gauthier», uno fra quelli demoliti dal terremoto o dal susseguente maremoto.

I superstiti del gruppo Agip-Minieraria sono stati riuniti a cinque chilometri a sud della città. Oltre ai dirigenti, badano alle loro necessità le autorità consolari italiane; il console generale a Casablanca è giunto sul posto e ha organizzato un accampamento provvisorio per la comunità ad Ait-Melloul, a 11 chilometri da Agadir.

I feriti sono stati evacuati a Casablanca e Marrakesh. Sembra che finora sia stato consegnato alle autorità italiane un solo cadavere: la salma di una ragazzina di 13 anni.

Alle operazioni di soccorso prendono parte gruppi di volontari italiani giunti in aiuto. L'intera colonia italiana in Marocco si è mobilitata; anche la duchessa d'Aosta, che ha una tenuta a Larache, si è messa a disposizione delle autorità. E sono attesi medici, infermieri, generi di soccorso dall'Italia.

In giornata dovrebbe giungere il cacciatorpediniere Indomito che porta medicinali, viveri e indumenti ai sinistrati.

Le autorità francesi hanno messo cinque apparecchi a disposizione delle famiglie dei militari di stanza a Meknes, l'ultima base francese dell'ex-protettorato. Più di 100 fra donne e bambini sono stati così portati a Parigi, Marsiglia o Bordeaux.

Questa mattina Samuel Arnaud, l'ingegnere francese che ha le funzioni di consulente tecnico del ministero dei Lavori Pubblici marocchino, ha dichiarato: «E' da ritenere che migliaia di persone si trovino ancora sotto le macerie delle loro abitazioni».

Andrea Cohen

Il Papa convoca il Concistoro per la nomina di sette cardinali

Tra gli alti prelati, che Giovanni XXIII eleverà alla porpora il 28 marzo prossimo, vi sono gl'italiani Luigi Traglia e Antonio Bacci

CITTA' DEL VATICANO, giovedì sera.

E' stato oggi annunciato ufficialmente che lunedì, 28 marzo, il Papa terrà Concistoro segreto per la creazione dei seguenti nuovi cardinali:

Luigi Traglia, vice gerente di Roma;

Giovanni Alfrink, arcivescovo di Utrecht (Olanda);

Rufino Santos, arcivescovo di Manila, nelle Isole Filippine;

Pietro Tatsuo Doi, arcivescovo di Tokio;

Antonio Bacci, segretario dei brevi ai principi;

Giuseppe Lefebvre, arcivescovo di Bourges, in Francia;

Laurian Rugambwa, vescovo di Rutabo, nel Tanganika.

Il neo cardinale Luigi Traglia è nato ad Albano Laziale, il 3 aprile 1895. Fu ordinato sacerdote il 10 agosto 1917 ed eletto arcivescovo titolare di Cesarea di Palestina il 20 dicembre 1936. Aveva già ricoperto importanti incarichi nella Curia romana e, consacrato il 6 gennaio 1937, fu nominato vicegerente di Roma. E' assistente al soglio pontificio e recentemente è stato presidente della commissione che ha preparato il Sinodo diocesano di Roma, svolgendo un lavoro intenso.

Monsignor Luigi Traglia

Oltre alla sua attività in Curia, il neo cardinale Traglia ha larga fama in Roma per la sua attività caritativa.

Mons. Bacci è nato a Grugnola, presso Firenze, il 4 settembre 1885 ed è particolarmente noto come latinista, essendo stato per molti anni segretario dei brevi ai principi di diversi pontefici.

Il nuovo cardinale negro ha 48 anni, il filippino ne ha 52, il giapponese (tra le nuove razze acquisite in seno al Sacro Collegio) è il più vecchio, poiché ne conta 63.

L'importanza del prossimo Concistoro è straordinaria, nel senso che esso porterà nel Sacro Collegio, per la prima volta nella storia, porporati di nazionalità giapponese, africana e filippina. In questo senso il nuovo Concistoro, che è il terzo di Giovanni XXIII, è stato già definito il «Concistoro euro-afro-asiatico».

Messaggio del prof. Valletta al «Premier» del Marocco

Dieci milioni della Fiat per soccorsi ai sinistrati

Il prof. Valletta ha inviato al primo ministro del Marocco S. E. Ibrahim Abdallah il seguente telegramma:

«*Profondamente commosso dall'immane calamità provocata dal terremoto Agadir, prego di accogliere l'espressione sincero dolore di tutta famiglia Fiat e mia personale solidarietà*».

La Fiat ha inoltre disposto perché venga messa a disposizione dell'Ambasciata d'Italia a Rabat una somma di 10 milioni di lire quale concreta partecipazione alle opere di soccorso.

Parigi - Roma in 73 minuti con 86 persone a bordo

ROMA, giovedì sera.

Il «Boeing 707 Intercontinental» della T.W.A. ha effettuato oggi il volo da Parigi a Roma in un'ora e trentadue minuti ad una velocità di 895 km. orari e ad una altezza di 9000 metri. A bordo dell'aereo erano 82 persone.

CRONACA CITTADINA

Un torbido delitto scoperto stanotte verso l'una

Donna di 54 anni strangolata in un alloggio di via Calandra

Trovata esanime ai piedi del letto da un amico che va a trovarla - Questi chiede soccorso alla Croce Rossa, ma gli infermieri constatano che la poveretta è già morta, strozzata con le mani - L'uccisa conduceva un'esistenza oscura: era stata cameriera e attualmente riceveva molte visite - Forse la sventurata è stata vittima della violenza di un sadico

L'omicida catturato alle 13

La donna strangolata: Antonia Colombo, di 54 anni

Una donna è stata strozzata ieri sera nel suo alloggio, al primo piano di via Fratelli Calandra 10. Il delitto è stato scoperto all'una di notte. La vittima è Antonia Colombo, una ex-cameriera di 54 anni che conduceva una triste esistenza ed aveva alle spalle un passato pesante ed oscuro. Era stata occupata in una casa equivoca.

La polizia è sulle tracce dell'assassino. Pare ai tratti di un sadico che avrebbe agito in un impeto di follia tra, umana da istinti morbosi. Egli ha cercato però, come vedremo, di mascherare l'accaduto, sia pure frettolosamente, in modo da lasciar credere ai primi accorsi che il movente fosse la rapina.

L'abitazione della Colombo si può definire squallida. Due vani: una cucina stretta e lunga e una stanza da letto arredata alla meglio. L'ingresso, una porta finestra sulla tenebra ingiallita, è sul ballatoio verso il cortile. La donna abitava qui da alcuni anni, ma non aveva confidenza con alcuno dei vicini: in certo modo, e comprensibilmente, li evitava, forse per vergogna. Né questi d'altro canto cercavano di conoscerla meglio.

Riusciva vivito abbastanza frequenti. Aveva un amico, Giorgio Salvalico di 51 anni, domiciliato in via Mazzini 43, che andava spesso a trovarla: forse era l'unica persona che le portasse un po' d'affetto.

E' stato lui stanotte all'una a scoprire l'accaduto. Il Salvatico, arrivato sul ballatoio, si stupì di vedere la luce accesa tanto nella stanza che in cucina, poiché la Colombo di solito si ritirava presto. Entrò e la chiamò. Nessuno rispose.

L'uscio della camera era solamente accostato. L'uomo lo spinse ma riuscì ad aprirlo solo a metà. Dovette far forza: qualcosa di pesante e tuttavia cedevole premeva dall'altra parte contro il pannello inferiore. Come riuscì a passare gettò un grido. La Colombo era stesa sul pavimento, con la testa presso la porta e i piedi verso il letto che è contro la parete a destra di chi entra.

Il Salvatico credette che fosse avvenuta per un malore e si chinò su di lei, cercando di rianimarla. Poi scese di corsa in strada (nell'alloggio non c'è telefono) e da un caffè dov'era stato fino a poco prima chiamò la Croce Rossa, per avere subito un medico. Pochi minuti dopo arrivava l'ambulanza.

Il sanitario non poté far nulla: era evidente che la donna era morta. Visitandola sommariamente, notò un particolare che lo insospettì. Il cadavere non era in una posizione naturale, aveva il volto terreo e la faccia era contratta in una smorfia spaventosa. Sollevandole il capo, vide che sul collo, da entrambe le parti, c'erano segni bluastri, quattro profonde occhiaie parallele. «Questa donna è morta per soffocamento — disse —. E' stata strozzata! Telefoni alla polizia e non tocchi nulla».

Dopo un breve intervallo arrivavano i funzionari del commissariato Castello, quelli della Squadra Mobile, dottor Maugeri, Sgarra e Valerio, la guardia medica. La voce si era sparsa immediatamente per il caseggiato, ora tutti gli inquilini erano per le scale e chiedevano che cosa fosse accaduto. Il medico municipale confermava la parola del collega della Croce Rossa. Il delitto era stato consumato pochissimo tempo prima, perché la salma era ancor calda e non presentava quasi irrigidimento. L'assassino doveva aver lasciato lo stabile non molto prima della mezzanotte.

Cominciava l'inchiesta. Si recavano sul posto — lavorando alacremente — il Procuratore della Repubblica aggiunto dott. Mat-Carrillo con il Sostituto dott. Framarino. L'assassino era presumibilmente un uomo che la Colombo aveva accolto in casa e che al era prima trattenuto abbastanza a lungo con lei. Nell'acquaio della cucina c'erano bicchieri sporchi, sul fornello a gas una padella ed una casseruola.

Entrato nella stanza lo sconosciuto aveva aggredito di fronte la donna gettandola a terra e qui in un impeto folle l'aveva strangolata con le mani. La Colombo era vestita con un abito di maglia nero. Il vestito era scomposto e strappato. Il cassetto d'uno dei due comò era sul letto, in completo disordine. Questa la messa in scena dell'assassino prima di abbandonare il luogo del delitto. Così si pensava in un primo tempo che il movente fosse la rapina senonché si accertava abbastanza in fretta che non mancava nulla. Una busta con qualche banconota ed uno scatolino con gioielli erano intatti fra la carta e la biancheria sparsi sulla coperta.

Si raccoglieva una testimonianza preziosa che permetteva di stabilire con molta approssimazione l'ora della fosca tragedia. La Colombo era stata vista rincasare alle dieci, in compagnia di un uomo. Su questa traccia le indagini progredivano rapide. Il dott. Smirne, comandante la stazione della polizia di Castello, faceva interrogare tutti i proprietari dei locali pubblici della zona e scopriva che la Colombo era stata alle 21 in un caffè-trattoria di via Mazzini. Era con un uomo, i cui connotati corrispondevano alla descrizione fatta dal precedente testimone. Nel caffè ottenevano preziose indicazioni sul suo conto.

Nello stesso tempo il Salvatico, amico abituale della donna, era stato accompagnato in questura e dal suo interrogatorio si ricostruiva la vita e le abitudini della vittima. L'esistenza senza luce di una sventurata ormai sfiorita e disperatamente sola. L'aiutava una sorella, neppure lei ricca, con piccole somme che le inviava ogni mese. Una di queste somme era quasi intatta nella busta di cui s'è più sopra parlato.

Poco prima di mezzogiorno si è appreso che l'assassino è stato identificato. E' un giovane psichicamente anormale, ciò che rende valide le supposizioni fatte in precedenza dalla polizia che il delitto sia opera d'un sadico. Il giovane sospettato non si è recato stamattina al lavoro, né gli agenti lo hanno rintracciato a casa. E' facile pensare che sia fuggito, certo di essere stato scoperto. Fonogrammi con i suoi connotati sono stati spediti a tutte le Questure.

L'assassino ha confessato

Alle 13 si è appreso che l'assassino è stato catturato. E' un manovale toscano che lavora come scaricatore allo scalo ferroviario del Valdino. Non è giovane come si credeva in un primo tempo, ha 40 anni. Si attende da un momento all'altro che in questura ne comunichi il nome.

Quando gli agenti lo hanno fermato non ha mostrato sorpresa. Condotto in questura, sotto il fuoco delle domande del dott. Maugeri, ha confessato di esser stato lui «in una crisi di follia» a strangolare la donna.

La donna era distesa per terra con la testa verso la porta

La cucina, attigua alla camera da letto, dove si trattennero la Colombo e il suo assassino

Condannato a 4 anni il «bandito di Natale»

Pistola in pugno rapinò un taxista

Alcuni giorni dopo, colto da pentimento, andò in questura, si costituì: "Ho sbagliato, voglio pagare,,

Il «bandito della notte di Natale» è comparso stamane dinanzi ai giudici popolari. E' un giovane di 23 anni che, pentito, andò a costituirsi la mattina del 31 dicembre. «Tacciabandì l'anno e lo cominciò in prigione, non almeno non commettere altre stupidaggini. Ha fame, non ho soldi, in tasca non sono forti», Disse di chiamarsi Franco Dell'Abate nato e residente a Benevento. A Torino era venuto pochi mesi prima, aveva trovato una camera ammobiliata in via Spano e lavoro come manovale in un cantiere edile. Con la brutta stagione il cantiere era stato chiuso e il giovanotto rimase disoccupato.

La notte di Natale era ferma a Porta Nuova. Incitava la gente che camminava allegra, sfruttandosi verso le loro case. Tutti carichi di pacchi sembravano felici.

Si avvicinò ad un'auto pubblica, guidata da un giovane, Giovanni d'Aquino, di condurlo a Mercatieri. Quando la vettura fu sulla radiale, puntò una pistola contro la schiena dell'autista, gl'intimò di fermarsi, si fece consegnare il portafoglio. C'erano 1800 lire.

Il magro bottino durò poco e non servì a risolvere la disperata situazione. Nell'ultima settimana il Dell'Abate meditò di compiere un'altra «colpo» nella speranza di aver maggior fortuna. La voce della coscienza ebbe però il sopravvento e il Dell'Abate si presentò agli uffici della Mobile.

«Sono quello della rapina al tassista della notte di Natale — dichiarò al maresciallo Trovato — Non voluto fare del male a nessuno. Non era una pistola, ma una «caccola». Poi, proseguendo il racconto con la voce rotta dal pianto: «Ho sbagliato e voglio pagare il mio debito alla giustizia. Non intendo diventare un delinquente. In carcere, almeno, mi daranno da mangiare senza che sia costretto a compiere azioni disoneste». Convocato in Questura il tassista D'Aquino non esitò a riconoscere il suo aggressore.

Stamane il Dell'Abate ha ripetuto la sua confessione. La Corte (Pres. Carrara Cera, cons. Santostefano), ascoltata il difensore avv. Ancelino, che ha insistito soprattutto sul sincero pentimento del giovane, ha condannato il rapinatore a 4 anni di reclusione e 80 mila lire di multa. Il Pubblico Ministero, dott. Leise, aveva chiesto una pena di 5 anni e 4 mesi.

TEMPERATURA DI OGGI

MASSIMA	+ 6,3
MINIMA	+ 4,5

Il Bollettino meteorologico segnala inoltre: temperat. media (notturna): + 5,5; ore 8: + 6; press. 742,3; umid. 80%. Cielo poco nuvoloso. Previsioni: nuvolosità intermittente. Temperatura senza notevoli varias. Temperatura a Casello: max. + 10; min. — 0,7; ore 8: + 0,6

E' quasi certo che il magistrato chiederà subito la perizia psichiatrica

Il manicomio dei criminali attende lo studente matricida

La furia sanguinaria scatenata da un assurdo progetto: suicidarsi, ma prima sopprimere i genitori perché non soffrissero della sua morte - Passata la crisi, ora si dispera di quanto ha fatto - Il padre è sempre gravissimo

Giovanni Agnese, lo studente dell'«Avogadro» che ha massacrato l'altra sera i genitori nella sua casupola di Carmagnola, è giunto ieri pomeriggio alle «Nuove». Ma non vi resterà a lungo: è ormai quasi certo che il dott. Pisapia, destituito procuratore della Repubblica di Torino, che dirige l'istituto, ordinerà al più presto una perizia psichiatrica. Nel caso dell'Agnese è chiaro che si tratta di un soggetto epilettico; l'accertamento peritale mirerà specialmente a stabilire se il delitto fu commesso in stato di totale irresponsabilità causata dal morbo.

Allo scopo di assicurare al giovane tutte le cure che possano occorgli necessarie in caso di nuovi attacchi epilettici, il magistrato dovrebbe, a quanto pare, farlo trasferire «in osservazione» in un manicomio giudiziario. Se il verdetto del perito sarà quello prevedibile, l'imputato potrebbe considerarsi in istruttoria, senza neppure il rinvio a giudizio.

Se dichiarato totalmente infermo di mente una assistenza particolare, lo studente dovrebbe restare nel manicomio giudiziario per un periodo minimo di cinque anni e comunque due ai giorni in cui gli psichiatri non lo giudicheranno guarito e non pericoloso. In caso contrario, di fronte ad un male incurabile, la «misura di sicurezza» dell'internamento può protrarsi anche per tutta la vita.

Che il ragazzo sia epilettico è fuori dubbio. Neovaro malattia psichica, quando si manifestò nella sua forma tipica, convulsiva, ha dei sintomi tanto chiari e inconfondibili.

E' altrettanto vero però che lo studente non ha agito in preda ad un «raptus», con totale offuscamento della coscienza. Ma pure come in un incubo egli ricorda quanto è avvenuto: nella sua memoria si affacciano, ora per ora, le immagini della madre accasciatasi sul letto e poi finita con la chiave inglese perché non gemesse e non soffrisse più. E c'è il ricordo preciso del padre rantolante nell'entrata dell'alloggio (lo sventurato è ancora in condizioni gravissime e non vi sono molte speranze di salvarlo).

Vi è inoltre una specie di lucidità, ancora logica nel momento del delitto. Giovanni Agnese ha spiegato che, disperato per la sua malattia che lo faceva ritardare negli studi, aveva deciso di uccidersi. Ma amava troppo i genitori, soffriva al pensiero del dolore che essi avrebbero provato per la sua morte. Ed ecco allora farsi strada l'idea di sopprimerli entrambi.

Tutto questo esclude l'epilessia? Per nulla, rispondono gli psichiatri. E' tutto non infrequente, medico-legale, nei confronti cadaveri psichici e dell'epilessia, cioè sui casi in cui la malattia, invece di scatenare accessi di convulsioni, affonda più o meno profondamente la coscienza, porta a reagire in modo sproporzionato a stimoli minimi, a maturare in essa piani assurdi ed abnormi che si erano lentamente in passato, ad oscurare la coscienza e la sofferenza del male. La scuola «positiva» di Cesare Lombroso tentò persino di spiegare con gli equivalenti psichici dell'epilessia tutta la criminalità.

Ecco perché è facile che gli psichiatri attribuiscano all'epilessia la tragica follia che è esplosa nella casupola di borgo Salvalico. Certamente possono aver contribuito ad scatenare il male le condizioni di disagio in cui viveva la famiglia (che pure non era in miseria data che il padre aveva un lavoro stabile) nel tugurio che Antonio Agnese si era costruito con le sue mani, sottraendo ai muratori, suoi compagni dall'abilato.

Ha tentato di uccidere la fidanzata nel sonno?

In Corte di Assise di appello si concluderà oggi il processo a carico di Giuseppe Arata, di 30 anni, già assolto, dai giudici di prima grado di Alessandria, per insufficienza di prove, dall'imputazione di aver tentato di uccidere l'ex-fidanzata, la cameriera ventisettenne Carlo Luana, facendola nel sonno, con tre colpi di scure.

Il sanguinoso episodio avvenne la sera dell'8 dicembre 1957, in corso Garocco, ad Orada, nella villa «Rosetta», di proprietà della famiglia Manifacio, presso la quale la giovane prestava servizio come domestica.

Contro la sentenza presentarono ricorso il p. g. e il difensore avv. Ballestreri. All'udienza di stamane l'Arata ha rinnovato le sue proteste d'innocenza. Sono stati ascoltati tre nuovi testi a carico. L'operaio Giuseppe Guglieri, di Orada, ha dichiarato di aver visto l'imputato passeggiare nei pressi della villa, subito però assente in grado di precisare se fosse la sera del 7 o dell'8 dicembre. L'assistenza di quest'ultima data ha trovato però conferma nella deposizione della signorina Maria Gamalieri, fidanzata del teste, e dall'amica della ragazza Ginetta Marianna. Dopo l'arringa del patrono di P. C., avv. Veggi, il p. g. dott. Jannelli ha chiesto la condanna dell'Arata a 10 anni di reclusione. Nel pomeriggio parlerà il difensore avv. Ballestreri, poi la Corte (pres. Falco, cons. Quaglia pronuncerà la sentenza.

Un convegno al S. Giuseppe sul Risorgimento e il clero

Una manifestazione celebrativa del centenario dell'Unità d'Italia si è svolta stamane al collegio San Giuseppe, per iniziativa della Federazione delle Associazioni del clero italiano. Dopo la Messa, celebrata alle ore 8,30 dal Cardinale nella cappella dell'istituto, le autorità cittadine ed un folto pubblico di invitati hanno assistito, nel teatro del collegio, la quattrocentesima dell'Arrivescovo di Novara, mons. Vincenzo Olla Gremigni sul tema: «Il Risorgimento e la Chiesa». Successivamente il prof. Marcantini ha parlato su «Il Risorgimento e il clero». La manifestazione si concluderà nel pomeriggio con la conferenza di mons. Barbero, Vescovo di Vigevano, su: «Il clero italiano dal Risorgimento ad oggi».

Il taccuino del lettore

◆ La sede dell'«International Center of Aesthetic Research» in Torino sarà inaugurata oggi alle 17 in via Basilica 9. L'arch. Luigi Moretti parlerà sul tema: «Struttura e forma» e Michel Tapié sul tema: «La struttura nell'astrazione e nell'arte».

◆ Un dibattito su «La dolce vita», organizzato dalle Congregazioni Mariane professionisti e dal giornale «Il nostro tempo», si svolgerà sabato, alle 17,30, al collegio San Giuseppe.

◆ Un torneo di tennis da tavolo per gare di singolare maschile e femminile è organizzato al Circolo della stampa-Sporting. Le gare si svolgeranno sabato e domenica dalle 17 in poi.

◆ Al Circolo della stampa — sede di corso G. Agnelli 45 — saranno proiettati sabato, alle ore 21,15, due films: «Mondiali in Adriatica» e «Battuta in Mediterraneo». Seguiranno esibizioni notturne in piscina di alcuni sommozzatori.

◆ Per il corso di agricoltura domani alle 17 alla Camera di Commercio (v. Alfieri 15) parlerà il dott. Walter Vivani su «La coltivazione del pioppo».

◆ All'Unione culturale (palazzo Carignano) oggi alle 17,30 la signorina Tova Ben Zvi eseguirà un concerto di «Canti popolari israeliani».

◆ Alla galleria dell'associazione «Piemonte artistico e culturale» sabato alle 17,30 Giovanni Ricci parlerà su «Luigi Marcantini amico a Torino».

◆ I dentisti di sangue di Torino (via Stampatori 4) votano sabato e domenica per eleggere gli organismi direttivi della loro Associazione.

◆ L'Associazione Pro Emanuele Filiberto di Torino (via Assarotti Avogadro 20) ha organizzato una crociera aerea a Londra; partenza da Caselle alle ore 17 del 26 maggio e ritorno alle ore 24 del 31. La crociera si svolgerà con un «DC 6b» dell'Alitalia.

◆ Il concorso nazionale per cinematori «Il fotogramma d'oro» si concluderà domenica alle 18. La gara vincitrici saranno proiettate nel «salone dei 200» dell'Unione Industriale (v. Vela 17).

◆ L'Hot Club organizza per domani sera alle 21,15, nella sede di via Volta 6, l'audizione musicale della «New Dixie Stompers» nella nuova formazione con Sergio Farinelli e Danny D'Altera (Programma Swing).

◆ Una gara di nuoto a coppie, libera a tutti, si svolgerà domenica alle 14 in via Rosolino 35 (borgo Vittoria).

◆ Per la Germania sono richiesti: magilai di calze per macchine automatiche circolari a doppio cilindro; un maestro maglialo; collaudatori meccanici esperti nella manutenzione di macchine automatiche tipo «Index» e «Traub»; si richiede una discreta conoscenza del tedesco; cuellrici di bustì e reggiseni; tornitori a punta automatici a tregolo; trapanatori radiali ed in serie; aggiustatori meccanici. Per la Svizzera: meccanico ai telai per calze e calzini; conduttore di macchine Komet; rammagliatrici di calze nylon; controllatrice di calze nylon; cuellrici su macchine a motore; lavoratrici generiche per una fabbrica di conserve. Per la Francia sono richiesti: aggiustatori, frasatori, tornitori, rettificatori (età dai 28 ai 45 anni). Per informazioni rivolgersi all'Ufficio del Lavoro, via Gioberti 5.

◆ Oggi, giovedì 3 marzo, è il 63° giorno dell'anno. Il sole è sorto alle 7,06, tramonta alle 17,40. E' la festa di san Marino, di san Tiziano e di santa Cunegonda.

◆ Farmacie in serv. notturno: c.so Palermo 118; c.so Vittorio Emanuele 66; via Roma 24; p.za della Repubblica; via Nizza 66; v. Scalenghe 2 ang. v. Monginevro; c. Svizzera 43; c. Casale 130; c.so Francia 118 bis; via Giacomo Dina 75; via Garibaldi 14; via Cibrario 72; c.so Unione Sovietica 48; v. Carmata ang. v. San Dalmazzo; v. Po 4; c. Francia 1.

◆ Numeri telefonici utili: Vigili del fuoco 33-333; «Volante» 43-300; Pronto intervento dei Carabinieri 41-143; Guardia medica 41-400; Guardia notturna 690-336, 772-945, 587-287; Croce Rossa e Servizio medico d'urgenza 554-000; Croce Verde 45-045; Polizia stradale 41-633; Ufficio guasti Acquedotto municipale 31-988; Società Acque potab. 45-287; Gas 882-334; Elettricità: A.E.M. (guasti) 519-630, S.I.P. 52-52; Vigili urb. 272-833.

◆ Mercati di domani in provincia di Torino: Almese, Avigliana, Borgone, Casalborgone, Chieri, Cirié, Coazze, Cumiana, Ivrea, Lanzetta, San Giovanni, Monzalieri, Rivoli, San Benigno Can., San Germano Chisone, San Mauro, Torre Pellice.

Pessima giornata per i pedoni

Ieri pomeriggio, alle 15,30, in via Nizza, all'altezza del civico 30, un'auto pubblica, guidata da Giuseppe Ferrero, di 39 anni, abitante in via Cigna 114, ha investito la bambina Maria Teresa Bonino, di 5 anni, abitante in via Nizza 30, che attraversava la strada. La piccola è stata ricoverata all'ospedale Regina Margherita per la frattura della gamba destra.

Alle 16,30, in via Cibrario, all'altezza del civico 72, un'auto pubblica, guidata da Giuseppe Ferrero, di 39 anni, abitante in via Cigna 114, ha investito la bambina Maria Teresa Bonino, di 5 anni, abitante in via Nizza 30, che attraversava la strada. La piccola è stata ricoverata all'ospedale Regina Margherita per la frattura della gamba destra.

Alle 16,30, in via Cibrario, all'altezza del civico 72, un'auto pubblica, guidata da Giuseppe Ferrero, di 39 anni, abitante in via Cigna 114, ha investito la bambina Maria Teresa Bonino, di 5 anni, abitante in via Nizza 30, che attraversava la strada. La piccola è stata ricoverata all'ospedale Regina Margherita per la frattura della gamba destra.

ARISTON
INGRESSO L. 300
PEPPINO DE FILIPPO
UGO TOGNAZZI
SCILLA GABEL
FRANCO FABRIZI
CATIA CARO
ALBERTO TALEGALLI
IRENE TUNC
LYNN SHAW - CORRADO PANI
Genitori in blue jeans
SILVA KOSCINA
MARIO CAROTENUTO
CARMELO MASSIMO CINQUE

VITTORIA
JERRY LEWIS
C'era una volta un piccolo naviglio

OGGI CORSO OGGI
RICHARD EGAN - DOROTHY McGUIRE - SANDRA DEE
ARTHUR KENNEDY - TROY DONAHUE
SCANDALO AL SOLE
TECHNICOLOR
DELMER DAVES

OGGI ASTOR OGGI
LINO VENTURA
ESTELLA BLAIN
PAUL FRANKEUR
LA BELVA SCATENATA
MAURICE LABRO

DOMANI al REPOS
UN COLOSSO DELLA CINEMATOGRAFIA
ORSON WELLES
TOTALSCOPE
EASTMANCOLOR
DAVIDE GOLIA

Astoria a Torino
INTERMEZZI D'OPERA
ORCHESTRA PHILHARMONIA DI LONDRA
diretta da
HERBERT VON KARAJAN
presenta
COLUMBIA

Teatro ALFIERI
ULTIMI 6 GIORNI
Napoletani - Viennesi - Drammeri
con CARLO NINCHI
e PAOLO STOPPA DANCERS

Sala Danza MASSAUA
Piazza Massaua 9 tel. 790-788
21ª serata dal «Disco d'Oro» in onore di LUCIANO SCHIGLIOLI della Radio Televisione Italiana
OTTETTO DI TORINO
Corso G. Cesare, Frassia, A. Bert

Il Ristorante «8 Marii» a PIOSSASCO nel Castello feudale ha ripreso a funzionare
Telefono 96-97-96

DORIA
8ª SETTIMANA
ALEC GUINNESS
Il nostro agente all'Avana

Il coccodrillo della domenica

Tra la riva del fiume e il battello le ossi spuntavano dall'acqua azzurrissima, come fiori enormi da un prato liquido. Palme e acacie emergevano dall'acqua a ciuffi e sembravano perdere gran parte della loro maestosità, forse perché mantenevano il piede nascosto, ma acquistavano maggior grazia e snellezza. Si navigava lentamente tra Shellal e Wadi Halfa, ai confini tra l'Egitto e il Sudan, circondati dal deserto. Solo le rive del fiume avevano qua e là un po' d'erba dove pascolavano esilmente il piede rari cammelli che parevano abbandonati e dimenticati dal loro proprietari. Il resto della vegetazione, ciò che aveva lussureggiato sulle vecchie rive per migliaia di anni, era ormai sott'acqua.

La diga di Assuan ha da tempo sommerso i prati e le coltivazioni e le oasi. Fra poco sarà costruita una nuova diga, più gigantesca della precedente, sommergerà città e paesi, villaggi e capanne. Ma gli uomini che vivono nel deserto ai margini del Nilo non sembrano preoccuparsene. Sono abituati, ogni mattina, a vedere il sole illuminare d'improvviso con una fiammata le cime delle palme, che gettano le loro braccia slanciate fuori dall'acqua del fiume, destando gli aironi e le ibis. La vita sorge dall'acqua al mattino, anche il beduino va a prendere forza dal lavoro del fiume; beve dal fiume, prega sul fiume, volgendosi a oriente. Va al fiume diverse volte al giorno e dall'acqua prende vita e ristoro. E gli uccelli tutti vanno al fiume, e si nascondono nel fogliame degli alberi che nascono dal fiume: e i cammelli vanno al fiume, perché possano posare il piede martoriato dal calore delle sabbie sull'erba umida delle rive.

Nel fiume tutto è fermo, immobile; quasi non si avverte la corrente, perché il fiume è largo, profondo e silenzioso. E' come un corpo che dorma; ha solo un leggero respiro, un lieve sollevarsi di tanto in tanto, perché vive; è come una donna distesa con i capelli che le ricadono sul corpo. I capelli del Nilo sono le palme che nascondono dall'acqua e la cui ombra ricade sull'acqua.

Col vecchio battello che naviga adagio (e quasi non ci si accorge che proceda) passiamo vicinissimo alle oasi sommerse: si allunga una mano e si accarezza un ramo di palma, che non è se non un rigido braccio di una cosa recisa: perché una palma che sorga dall'acqua fa l'effetto di un animale buttato a marcire, di un uomo senza vigore: sembra che, non vedendo il piede dell'albero ben piantato nella terra e anche nella sabbia, non ci si renda conto del suo vigore, della sua vitalità. Forse le palme sono state piantate lì di nascosto, e forse il Nilo non è che un grande bacile colmo di acqua dentro cui sono stati ben disposti i fiori di campo, i fiori recisi del deserto. Il battello naviga lentamente e dal ponte inondato di sole i pochi passeggeri guardano la distesa di sabbia che cambiano colore. Ora sono gialle, ora color della cenere, ora bianchissime, ma talvolta anche brune, come il dorso di un cammello. Vicino all'acqua, là dove si sgretolano sulle scrisce di verde, le dune sono opache, forse impregnate di acqua fluviale; forse si tratta di fango che s'anerisce sotto i raggi del sole.

Nel secondo ponte viaggiano i *fellahin*, gli operai arabi, i terrazzieri di Assuan, i Bisharin del deserto — nomadi altezzosi con la barbetta a punta e i baffi alla moschettiera, occhi di fuoco, denti di neve — viaggiano donne col viso coperto che vanno a Cuscia, eritrei che si sono spinti fino ai mercati di Luxor e di Assuan, mercanti sudanesi neri come la notte, frotte di bambini che urlano, e innumerevoli facce anonime, gente che non guarda e non parla, misteriosi viandanti che si spostano da un paese all'altro, forse da un continente all'altro.

Il battello è composto da una grossa imbarcazione centrale cui sono state agganciate ai lati altre due grosse chiatte; e naviga talvolta un po' di traverso, come una zia che si trascini nostobraccio le nipoti che vogliono l'una andar di qua, l'altra di là. Ma la vecchia zia ha la forza sufficiente (anche se i tonfi dei pistoni non si sentono) per andare dove vuole.

I fiori recisi delle palme ci accompagnano per decine di chilometri. I Bisharin guardano immobili l'acqua per ore, i bambini urlano da due giorni, ormai, e noi stiamo aspettando gli occhietti di un coccodrillo. E' domenica mattina: i marinai ci hanno promesso che presto si vedrà un coccodrillo. Semmai se questo ci sfuggirà, vedremo quelli che fanno la cura del sole davanti ad Abu Simbel, cosci del loro dovere di primi turisti per i turisti che risalgono il fiume. Ma, si sa, i turisti che hanno pagato sono esigenti; e io mi diverto a guardare le quattro coppiette — due tedeschi, due svedesi, due egiziani in viaggio di nozze, due francesi attempati — che, col dito teso sull'acqua, emuli del marinaio di Colombo che si spuntava gli occhi dalla coffa per scorgere la terra per primo, scrutano qua e là tra la verzura il coccodrillo promesso, il loro coccodrillo domenicale. E ogni tanto chiamano a gran voce Ibrahim, il marinaio più anziano, vestito con una blusa azzurro-metallo da marinaio sulla scimmia da notte e che da buon arabo porta sempre (anche quando scavalca le balle e i pacchi del carico o quando s'arrampica sul tetto del ponte per dirci che è vietato far la cura del sole in quel punto pericoloso: è il posto più tranquillo della nave, si vede solo l'acqua e il cielo e una sciarpa gialla di deserto). Ibrahim arriva sorridendo, spaccando col taglio della bocca il melone rosso della sua faccia allegra, e dice che presto apparirà il coccodrillo, che non può mancare all'appuntamento.

— *Crocodile very big* — dice — *big, big, big.*

Ma nessun coccodrillo appare e passano le ore e il battello si avvicina sempre più a quella grande ansa del fiume, alla cui svolta appare il gran tempio scolpito di Abu Simbel. I turisti sono delusi, ma sperano sempre che almeno un coccodrillino piccolo si mostri tra l'erba delle rive o sulle splendenti pietre levigate dalla corrente.

Il sole è alto nel cielo e le ossi del ponte scottano. A poppavia sventola la bandiera sudanese, eppure non c'è un filo di vento; le palme che sorgono dall'acqua sono immobili, il fiume è un unico bagliore. Ora prende toni azzurri chiarissimi, trasparenti, acerbi, che trasluccono come il giallo violento delle sabbie. Non c'è più orizzonte, ma solo una lunga linea di fuoco. Penso che se mai in questo fiume ci sono coccodrilli, stanno appunto nella melma fresca in fondo all'alveo. A nulla valgono le promesse di Ibrahim. I coccodrilli dormono.

Scendo nel secondo ponte. Cerco un Bisharin con cui ho parlato a Shellal, poco prima della partenza, perché vorrei comperare la sua magnifica cintura di pelle. Giro tra la gente avvolta in sacchi camicioni bianchi e tra le turbe di ragazzini che minacciano ogni momento di cadere in acqua.

Alla fine lo trovo, accanto a un parapetto, accoccolato come se fosse a un mercato, sulla sabbia, con lo sguardo fisso all'acqua che scorre lentissima.

Lo tocco su una spalla; ma non si muove. Devo chiamarlo e toccarlo ripetutamente. Allora gira appena il capo — due occhi taglienti sotto il turbante bianchissimo — e sorride leggermente, ambiguo.

— *Shebash elkherrer* — mormora — buon giorno. Tre sterline.

Le tre sterline sono la cifra che egli propone per il cimelione. Ne discuteremo magari, c'è tempo prima di arrivare a Wadi Halfa. Ora gli chiedo un'altra cosa.

— Ci sono coccodrilli qui sul fiume?

Scrolle e scuote le spalle

— Coccodrilli soltanto ad Abu Simbel. Pochi e addormentati.

Risalgo sul ponte a avverto le quattro coppie di turisti.

— Niente coccodrilli — dico — bisogna prima arrivare ad Abu Simbel. E ci sono ancora tre ore di navigazione. Meglio andare a colazione, è quasi l'ora.

Una delle donne si gira verso il marito e propone:

— Non si potrebbero fare dei turni di guardia?

Mentre stiamo mangiando, giù nel fresco del piccolo salone, s'ode il grido di Ibrahim:

— *Crocodile! Big! Very big! Big!*

Scappiamo tutti sul ponte, verso gli occhi esterrefatti dei camerieri dalla fiammante cintura rossa. Sul ponte Ibrahim si mena le mani in testa e impreca

— Sott'acqua adesso si sono buttati — dice — proprio adesso sono andati sotto!

Roberto Bosi

Un secolo fa la bandiera zarista sventolava nell'America del Nord

Per soli sette milioni di dollari l'Alaska venne ceduta dalla Russia agli Stati Uniti

L'acquisto del «deserto di ghiaccio», caldeggiato dal segretario di Stato Seward, incontrò da parte dell'opinione pubblica americana la più acerba ostilità: "Un pessimo affare, stupido, costoso, inutile!„ - Il rappresentante dello zar a Washington ricorse largamente alla corruzione per rendere possibile la ratifica del trattato - Ma la «colonia» doveva restituire in settant'anni ben tre miliardi di dollari in oro ai proprietari e diventare, più tardi, il baluardo del nuovo mondo

Quanti sanno, o ricordano, che neppure un secolo fa i russi occupavano nell'America del Nord un territorio, quello dell'Alaska, grande cinque volte l'Italia, del quale potrebbero oggi controllare il Pacifico settentrionale e tenere sotto la loro diretta minaccia aerea gran parte del Canada e degli Stati Uniti? E che ancora centoventi anni or sono la bandiera degli zar sventolava in California su un forte situato non lungi da Los Angeles? E che anche le isole Hawaii furono, in un certo momento, sul punto di finire sotto il protettorato russo?

Ce lo ricorda un diplomatico francese, Michel Pontalenski, in un libro ispiratogli dalla recente elevazione dell'Alaska a quarantanovesimo stato dell'Unione nordamericana (Histoire de la Russie d'Amérique et de l'Alaska, Paris, Horizons de France), che, pur fondandosi su una seria documentazione storica, ha spesso il colore e l'interesse di un romanzo.

La spinta russa

Le origini dell'espansione russa nell'America del Nord si ricollegano alla due famose spedizioni compiute nel 1728 e '41, conformi alle istruzioni ricevute nel '25 da Pietro il Grande, da Vitus Bering. Il quale, dopo aver effettuato, nel suo prima viaggio, la ricognizione delle coste siberiane del Pacifico e valicato lo stretto che reca ancora il suo nome (scoprendo così la separazione tra i due continenti, asiatico e americano), si spinse, tredici anni dopo, sino all'isola Kodiak e alla penisola dell'Alaska, in vista d'un'alta montagna nevosa che denominò di Sant'Elia.

Dopo di allora, la spinta russa lungo le coste dell'Alaska e l'arcipelago delle Aleutine non conobbe per qualche decennio soste. I Promyslenkiff, discendenti dai cosacchi stabilitisi in Siberia con l'atamano Ermak nello scorcio del secolo XVI, seguiti poi da trafficanti, cacciatori e avventurieri di ogni risma, si spinsero sulle loro imprevvisate imbarcazioni sempre più lontano, decimando le mandrie di lontre e di foche e uccidendo e depredando senza pietà gl'indigeni. Finché un mercante ucraino emigrato in Siberia, Ivo Scelikov, non concepì il progetto di fondare una colonia permanente nelle terre situate di là dello stretto di Bering alcune basi permanenti e non riuscì ad assicurare, nel 1783, alla compagnia da lui costituita insieme con il suocero (e che prese allora il nome di «Compagnia russo-americana»), la protezione dello zar e il riconoscimento imperiale del monopolio della caccia, del commercio e delle miniere nell'Alaska e nelle Aleutine.

L'astuto mercante

Ma il vero artefice dell'espansione russa nel Nuovo Mondo fu un modesto mercante di Irkutsk, Aleksandr Andreevic Baranov: che, nominato nel 1790 direttore degli stabilimenti americani della Compagnia Scelikov, allora ai suoi inizi, ne promosse lo sviluppo e divenne sotto Alessandro I l'effettivo governatore dei possessi russi in America. Accanto a lui va ricordato il genero dello Scelikov, un nobile pietroburghese, Nikolai Petrovic Resanov, che più di ogni altro seppe rendersi conto dell'importanza politico-commerciale per la Russia di quei possessi e del Pacifico e dell'interesse che presentavano per essa, e per la Compagnia, la California, allora in mano agli spagnoli.

Per non cessando mai di dibattersi contro difficoltà di ogni sorta, il Baranov non solo riuscì a consolidare gli stabilimenti della Compagnia e ad assicurarle notevoli profitti, ma anche a spingerne la penetrazione politico-commerciale, da Sitka, divenutane la sede (e ribattezzata Nuova Arcangelo), lungo tremila chilometri di coste, sino all'alta California, dove venne costruito nel 1812, a nord della baia di San Francisco, un forte, che divenne ben presto anche un attivo centro commerciale e artigiano: Fort Russ. Mentre, sempre per suo impulso e conforme ai progetti del Resanov, un altro stabilimento della Compagnia veniva impiantato nelle Hawaii, in vista di assicurare alla Russia il controllo della più importante via commerciale del Pacifico. Nel 1816 il re di quelle isole, Tamari, chiedeva di mettersi sotto il protettorato dello zar. E nei cinque anni della rivoluzione scoppiata nel Messico offriva alla Russia la possibilità di annettersi nella California i territori di San Diego, Long Beach e Los Angeles.

Ma all'intraprendenza del Baranov, del Resanov e di altri non corrispose però eguale risolutezza e genialità di vedute da parte del governo imperiale: i cui obiettivi in Asia restavano allora esclusivamente limitati alla colonizzazione della Siberia e al dominio del bacino dell'Amur. L'Alaska, la California, le Hawaii, restavano per loro degli stabilimenti commerciali, per i quali non intendeva impegnarsi troppo, col rischio di complicazioni diplomatiche con gli Stati Uniti e l'Inghilterra. Così, nel 1818, Alessandro I respinse l'offerta del protettorato sulle Hawaii; nel 1819, e poi nuovamente nel '23, il suo successore, Nicola I, lasciò cadere i progetti e suggerimenti di annessione di territori della California. E nel '41 venne anzi liquidata la colonia di Fort Russ.

Il contratto d'acquisto

Infine, dopo la guerra di Crimea, parve poco opportuno mantenere quella dell'Alaska: sostanzialmente redditizia e sempre più premuta dall'espansione statunitense. «La supremazia degli Stati Uniti nell'America del Nord — scriveva nel 1853, in un rapporto segreto allo zar, il governatore della Siberia, Muraviev — è talmente inevitabile... che è impossibile non pensare che presto o tardi anche noi dovremo cedere i nostri possessi americani». Meglio, quindi, venderli che perderli senza profitto, e trasferire così l'amicizia con gli Stati Uniti, aggiungeva il granduca Costantino, fratello e consigliere dello zar Alessandro II. Né discorso era l'avviso del ministro degli Esteri Gortchakov.

I primi approcci col governo di Washington per la vendita dell'Alaska vennero compiuti già nel 1854. La guerra civile interruppe i negoziati, che, ripresi nel '56, furono condotti rapidamente a termine per impulso del segretario di Stato William H. Seward, che si era reso pienamente conto dell'importanza politica della cosa. Il 30 marzo '67 la Russia cedeva l'Alaska e le Aleutine agli Stati Uniti per poco più di sette milioni di dollari.

Fatto paradossale: il trattato incontrò da parte della opinione americana la più acerba ostilità. L'acquisto di quel territorio, — di cui non erano ignote nemmeno ai Russi le possibilità minerarie, e che in settant'anni doveva rendere agli Stati Uniti più di tre miliardi di dollari, ma che i più giudicavano allora (come scriveva il New York Herald) «un deserto di ghiaccio», — pareva un pessimo affare: «stupido, costoso e inutile». I giornali parlarono di «Seward's folly». Per rendere possibile la ratifica del trattato da parte della Camera dei rappresentanti, il ministro russo a Washington, Stoeckl, dovette ricorrere largamente alla corruzione. E l'Alaska rimase poi a lungo una specie di colonia dimenticata.

Di valle la scoperta dell'oro nelle zone di Nome e di Fairbanks, nel 1897-98, perché più Americani si convincessero che l'acquisto dell'Alaska non era stato un così cattivo affare. E ci volle, dopo il 1945, la «guerra fredda» con l'Unione sovietica perché si ne intendesse l'enorme importanza politica e militare. (Oggi, nell'Alaska, una serie di una sessantina di stazioni radar e di aerodromi, la Dew Line, sostenuta da una seconda linea difensiva canadese, la Mid Canada Line, costituiscono uno dei più importanti dispositivi di protezione antiaerea dell'America, senza dire che dalle sue basi missili del tipo «Atlas» potrebbero raggiungere in meno di mezz'ora Mosca).

A chi gli chiedeva un giorno quale fosse stata la decisione più importante della sua lunga e brillante carriera politica, Seward rispose: «L'acquisto dell'Alaska». «Ma — proseguì — occorreranno due generazioni per capirne tutta l'importanza». La realtà ha superato il modesto le previsioni del segretario di Stato nordamericano. Il quale non prevedeva certo che l'Alaska sarebbe divenuta un giorno il supremo avamposto, difensivo e offensivo, del suo paese di fronte alla Russia e uno degli «atouts» del gioco strategico mondiale. Egli aveva intuito però che la Russia e gli Stati Uniti sarebbero stati «i passi dell'avvenire»: «Quando i nervi e gli schiavi — scrisse — saranno definitivamente liberati ed educati, la possibilità dei due popoli non avranno limiti». Ma, da uomo dell'Ottocento, che aveva collaborato con Lincoln e sognava una libera coesistenza di liberi popoli, aggiungeva: «Il minimo degli obiettivi che essi potranno conseguire sarà il mantenimento della pace nel mondo». Oserore dire che c'è da augurarsi che anche questa sua previsione si avveri?

Paolo Serini

Nel palco reale del Covent Garden

La Regina madre (a sin.), la principessa Margaret e il fidanzato, Antony Armstrong-Jones nel palco reale del «Covent Garden» di Londra. Le duemila persone presenti in teatro hanno calorosamente applaudito i fidanzati (Telefoto a «Stampa Sera»)

Il "rovescio della medaglia„ per il fidanzato di Margaret

Il principe Filippo insegna i doveri della vita di Corte al futuro cognato

Antony Armstrong-Jones ha già dovuto respingere un'offerta di 16 milioni per le sue fotografie Non potrà esercitare alcuna professione, non avrà alcun appannaggio personale e dovrà cambiare il suo guardaroba - Scalpore per la notizia che la piccola Anne guida già l'automobile

Londra, giovedì sera.

Antony Armstrong - Jones incomincia a scoprire che la qualifica di fidanzato di una principessa di casa reale ha, con i molti vantaggi, anche qualche svantaggio, soprattutto quando si viene a trattar di quattrini. Nel corso di istruzione e addestramento che gli viene impartito a Palazzo Buckingham, la matematica finanziaria ha preso, per necessità pratiche, un posto di primo piano. E subito è stato mostrato a Tony il rovescio dell'aurea medaglia.

La Casa dei Windsor ha immensa ricchezze: non vi sarà certo per Margaret Rose un problema di dote. Ma un giovanotto come Tony, che ha ventitrè anni per farsi una posizione con la macchina fotografica, e ha faticato a mettere assieme le sterline necessarie per comperarsi prima una moto, poi una utilitaria, non può trovare facile la rinuncia a diecimila sterline (cioè, quasi diciotto milioni di lire italiane).

Se avessero detto all'originale «fotografo di società» londinese, prima dell'idillio con Margaret, che qualcuno avrebbe offerto un giorno una simile cifra per le sue fotografie, il brillante esponente della «bohème» di Chelsea avrebbe probabilmente scrollato le spalle. Invece è accaduto. A Tony sono state offerte diecimila sterline per un saggio della sua arte fotografica; fotografie, si badi bene, già scattate prima del fidanzamento. E Buckingham Palace, senza ambagi, ha detto a Tony che non può accettare.

Questa è stata una delle prime lezioni impartite ad Armstrong-Jones dai suoi maestri, fra i quali fanno spicco il duca Filippo di Edimburgo e Billy Wallace, il «commoner» milionario che ha pagato molti conti di nightclubs per Margaret nell'ultimo decennio.

Jones ha anche appreso che il protocollo reale gli consente di ignorare il conto presentato dal cameriere, se si trova con Margaret. Ma il privilegio non significa che egli possa fare a mano di pagare il conto lasciato sul tavolo raggiungerà poi, per posta, il palazzo.

Con il corredo, la principessa porterà nella sua residenza di sposa (quale ancora non si sa, nelle congestionate vie di fa il nome di parecchi palazzi a Londra e fuori) una «lista civile» di 35.000 sterline all'anno, poco meno di ventiduemila milioni di lire. Invece, a Jones non sarà assicurato alcun appannaggio. Poiché ha dovuto rinunciare alla carriera fotografica — le intricate tradizioni di Corte non consentono al marito di una principessa reale una professione borghese — la «Leica» resterà per lui soltanto un mezzo di soddisfazione del suo spirito artistico.

E' vero che, proprio alla fotocamera, Tony deve l'incontro con Margaret (fu una sua foto al duca di Kent, quella «ufficiale» del ventunesimo compleanno, a destare l'ammirazione dei reali, che vollero conoscerlo). Ma abbandonare ambizioni e sogni professionali è duro. Più facile sarà per Armstrong-Jones rinunciare alle offerte di danaro che gli piovono da ogni parte, e che sono strettamente collegate alla sua nuova qualifica di fidanzato di Meg.

Per tradizione, ed anche per norma di governo, la massima concessione che un personaggio di Casa reale può fare ad un'impresa commerciale è quella del privilegio di definirsi suo fornitore. Così abbondano i generi di gran pregio (dal whisky ai profumi, dai biscotti agli articoli di moda) che recano sulla confezione lo stemma dei Windsor, e la scritta «By appointment», fornitore della Regina Elisabetta II, o di altro personaggio reale. Ma a mister Anthony sarà comunque vietato di «spingere» prodotti commerciali, e in particolare le scatole di cioccolattini di cui avvisi pubblicitari apposti in Inghilterra recano l'effigie di celebrità, con frasi elogiative). E quelli che hanno scritto a Tony chiedendogli di poter intitolare al suo nome il loro «pub»,

La principessina Anna

ossia bar, ristoranti, non di questi giorni un cortese ma fermo rifiuto.

Fra le altre «lesioni» che Tony riceve a Buckingham Palace — dove occupa un appartamento nell'ala nordest, non lontano da quello di Filippo ed Elisabetta — vi è anche quella di moda. Si dirà al giovane che i pantaloni stretti e la camicia a scacchi non si addicono al fidanzato di una principessa più dello scarpe di camoscio che egli preferisce, e lo si aiuterà nella scelta del nuovo guardaroba.

Tra i consigli che Jones potrà ignorare senza dubbio quelli che gli vengono forniti gratuitamente dal giornale comunista *Daily Worker*. Il quotidiano ha subito approfittato della situazione per proclamare che Tony potrà provare che la famiglia reale non è una «parassita della comunità». Tanto per cominciare, scrive il *Worker*, potrebbe ridurre Margaret a ridurre a sterlina sterline la sua lista civile.

Mentre Jones scopre come vivono i reali, e mentre i sudditi di Elisabetta II stidiano come vive Jones, la futura nipotina dal fotografo è anche lei, stamane, al centro dell'attenzione. Si è saputo che guida l'automobile, e l'emozione ha afferrato i buoni britanni come quando, non molto tempo fa, si seppe che Filippo portava il piccolo Carlo sulla sua barca a vela. Non è una emozione eccessiva, visto che Anne ha nove anni.

E' stato un commerciante quarantatreenne di Chicago, Elmore T. McKenzie, a riferire di aver visto la figlia della Regina al volante di un'auto nel parco del castello di Windsor. McKenzie era in visita presso suo cugino, il maggiore delle guardie scozzesi Alexander Mac Donald, quando è passata l'auto guidata da Anne. «La principessa guidava con molta attenzione — ha detto McKenzie — e andava adagio. E dopo tutto si trattava di una vetturetta utilitaria piccolissima». Ma gli inglesi sono scossi ugualmente (a maggiori un po' orgogliosi di Anne). Sul sedile posteriore dell'auto, ha rivelato il commerciante, era l'istruttore e unico passeggero di Anne. Chi poteva essere, se non il principe Filippo?

B. F.

Cinque omicidi e due suicidi durante il Carnevale di Rio

Rio de Janeiro, giovedì sera.

Fra le mezzanotte di sabato e le ore 5 di ieri mattina la polizia ha dovuto interessarsi di 132 casi, fra i quali cinque omicidi, sedici tentati omicidi, nove rapine a mano armata, cinquanta risse e due suicidi, strascico dell'euforia degli ultimi giorni di Carnevale. Negli anni precedenti, tali casi erano stati tra i duecento e i trecento.

Al Carnevale di Rio hanno partecipato circa un milione di persone, ossia un terzo della popolazione della città. Presenti anche numerosi divi di Hollywood, fra cui Kim Novak, Linda Darnell, Julie London e Eva Eva Gabor.

SPETTACOLI A TORINO

TEATRI E RIVISTE

Prosa: Biglietti Salone La Stampa, v. Roma ang. v. Bertola, tel. 53-122

Alfieri: 21.15 Riv. Mondaini-Vianello-Bramieri con Carlo Ninchi e i «Paul Steffen Dancers». Ultimi 4 giorni.

Carignano. Comp. Bazzoglio: 21.15 «Sior Nicoletto mona camisa e i so amori in ostia dell'Oca» di Goldoni

Conservatorio: ore 21.30 Concerto del pianista Clifford Curzon.

Teatro dell'Ombra (C. Alberto 14, t. 839-949): ore 21.15 «Opera seria» di De Calmbrigi; 40a replica.

Teatro Stabile: 21.15 «Qui non c'è guerra» di Dessi con L. Brignone, F. Scelzo, M. Brignone, L. Rossi.

Museo del Cinema (Palazzo Chiablese, 150 posti): alle 17.15 e 21.15 «Cuore d'oro» di J. Becker (1951)

Al Florida Club (p. Solferino, tel. 43-822): ore 17-19 e 21-1 Mo Mario Anselmo: canta A. Maria Parelli

Al Nirvana: ore 21 Orch. Patrini.

Arlecchino: ore 21,15 Andrea Toni.

Augustus: ore 16 e 21 Lanfranco.

Bruno (Valentino): ore 22 danza.

Castelline: ore 21 Tony Montana.

Eden Danze (A. Nola 2, t. 44-765): ore 21 Complesso Zerosei.

Fere Club: ore 21 Renghel Quaid

Fenile: Café chantant. Medici 112.

Fortino: 21 finalissima. Sfida camp.

Gavelli: 15.30 e 21 Orch. A. Nova.

Gay Danze (Pomba 7): ore 17 e 21 Orch: Boccaccio, cant. Pippo d'Andrì e Salvador. Lezioni di ballo.

Gran Mogo Danze: 21 Travaglio Hollywood: 21 Comp. Umberto.

La Cicala Danze: 21 Orch. Lana.

La Furia Danze: 21 Pippo Pesno.

La Serenella: 21 Massa-R. Lotti.

Lumo: 200 Cav. 250 consum. compr.

Massena Danze (p.za Massena 9): 21 Ottetto di Torino; c. G. Galassi.

Principe Danze: ore 21 nuova formazione Cocopi. Paolo Bittante.

Tresadore (A. Doria 9, t. 563-771): ore 21-2 Barimar e il suo Sestetto.

Colombia Danze: 22-4 Attrazioni.

Esercizi Club: Bonzanelli, Alfaro.

Palazzo Sanna (t. 44-370): Ristorante, danze. Ap. 20 fest. 16 th danz.

Tavernetta (nuova gestione): Attrazioni internazionali.

CINEMATOGRAFI

Ambrosio: «Un militare e mezzo» in eastmancolor., Renato Rascel, Fabrizi, Virna Lisi, Robert Alda.

Astor: «La belva scatenata» Lino Ventura, E. Blain, P. Frankeur.

Corso: «Scandalo al sole» tech. Richard Egan, Dorothy McGuire, S. Dee, A. Kennedy, T. Donahue.

Cristallo: «Il maltatore» V. Gassman, Dorian Gray, Anna Maria Ferrero, P. De Filippo. Ult. 22.30.

Darsa: Il nostro agente all'Avana, A. Guinness, Burl Ives, M. O'Hara.

Ideal: «Il maltatore» V. Gassman, Dorian Gray, Anna Maria Ferrero, P. De Filippo. Ult. 22.30.

Lux: «La dolce vita» di Federico Fellini. Orario: 15 - 18,15 e 21.40

Nepoli: «Giganti del mare» scope metrocolor, G. Cooper, C. Heston. Ult. spett. ore 22.30. Ultimo giorno

Romano: «La baronessa di fuoco» Addams, Fuckelberger. Fem. 400.

Vittoria: «C'era una volta un piccolo naviglio» con Jerry Lewis Ingresso lire 400.

Arlston: «Genitori in blue-jeans» P. De Filippo, Tognazzi, Koscina.

Arlecchino: «Adorabile infedele» scope col., Gregory Peck, D. Marc.

Augustus: «Lalla la figlia del» tempesta» in eastmancolor, Erika Bamberg e Joachim Hansen.

Bellevue: «Tutti buoni tranne mia e i solitari. A. Celentano e V. Jobe. Vist. minori. Ult. giorno

Torino: Bettino sigillo, di Ingmar Bergman con M. Von Sydow. Ap. 20

Alexandra: «La bella addormentata nel bosco» scope col. W. Disney

Capitol: «La bella addormentata nel bosco» scope col. W. Disney.

Eden: «La bella addormentata nel bosco» scope colori Walt Disney.

Fiamma: «Segreto di Filadelfia» con Paul Newman, Barbara Rush.

Hollywood: «Picchiarello e Cilly Willy al 2° festival cart. anim. col.

Moli: «Vita dolce con la dolce vita» tit. Ferrero-Banfi 14.14-22.15.

Film: «Strpe del vampiro. Vist.

Massima: «Cominciò con un bacio» tech. Ford, Reynolds. Vist. min.

Principe: «Picchiarello e Cilly Willy al 2° festival cart. anim. col.

Sassoi: «Picchiarello e Cilly Willy al 2° festival cart. anim. col.

Statuto: «Combriò con un bacio» tech., Ford, Reynolds. Vist. min.

Adriano: «Maschera di Frankenstein» tech., C. Lee, F. Cushing. Ore 21, su tv: «Campanile sera».

Alnion: Bacio dello spettro. Vist., e Riv. Antonio e Mario De Vico; canta Luciano Virgili 14.15 e 21.15.

Alpi: «Tesoro degli Aztechi» con Villard Parker e Mara Corday.

La Furia: «Tentazioni del signor Smith» sc. tec., Jurgens, Reynolds

Regina: «Audace colpo dei soliti ignoti» V. Gassman, C. Cardinale.

Astì: «anche gli orsi sono assassini» colori, Paul Henreid. Ap. 10.

Oravezana: Sparviero mare, Flynn

Olimpia: Diana la cortigiana, col.

Po: «Vali di Bagdad» V. Mature.

P. Nuova: «Schiavo sconosciuto e «Trafficanti di Hong Kong». Ap. 10

San Felice: «Commandos» J. Lemmi Gardner e Elchika Choureau.

Esperia: Alterno a Scotland Yard con Dennis Shaw e Kay Kallard.

Giardino (t. 300-248): «10 mondi col diavolo» Chandler, J. Palance.

Italiano: «Assassinio per procura» Ore 21, su tv: «Campanile sera».

Miraflori: «Invasori spaziali».

S. Rita: Tarzan» Safari perduto.

Vinzaglio: «Sabbie rosse» Kirk Douglas, V. Mayo, W. Brennan.

Ellseo: «Annibale» scope tech. con Victor Mature e Rita Gam.

Fréjus: «Desiderio sotto gli olmi» Sophia Loren e Anthony Perkins.

Nuovo: «Mostro delle nebbie».

San Paolo: «Frenesia del delitto» scope. Orson Welles e D. Varsi.

Belgio: «Il letto racconta» tech.

Ceralbe: «Brevi amori a Palma di Maiorca» scope colori, A. Sordi.

Eridano: Parmadottisi all'assalto.

Orope: «Stella spezzata».

Radium: «Gli ultimi giorni di Pompei» scope col., Steve Reeves

V. Veneto: «Cerchio rosso dell'inferno Ore 21, su tv: «Campanile sera».

Astra: «Rivalta del cow boy» in tech., J. Mahoney e Maria Byer.

Berlinì: «Lama alla gola».

Silso: «Esperimento dr. Ks. Viet.

Excelsior: «Mezzogiorno di fuoco» con Gary Cooper.

Maestoso: «Furia la verità» con S. Granger, D. Read, G. Sanders.

Odeon: «Duello a Bitter Ridge» tech., Lex Barker e Mara Corday.

Riar: «Storia di Rick Martin» con K. Douglas, L. Ascoll e D. Day.

Agua: «Furia Rio Apache» Duff.

Azzurro: «Carica dei cosacchi» col.

Bracella: «Volto del fuggiasco» col.

Chatillon: Vendicatrice dei Sioux con Mala Powers e Jack Buttel.

Fortina: «Club dei gangster».

Malor: «La notte brava» Rossana Schiaffino, F. Interlenghi, Vietata.

Mardi: «Cenere sotto il sole» con Frank Sinatra e Tony Curtis.

Palermo: Nipote Babella, Rossina

Sociale: «Annibale» Mature, Gam.

Zenit: «A qualcuno piace caldo» M. Monroe, T. Curtis, J. Lemmon

Barretti: «Giuramento d'amore».

Cabiria: «Desiderio sotto gli olmi» Sophia Loren e Anthony Perkins.

Colosseo: Carmela è una bambola con Marisa Allasio, Nino Manfredi

Costantini: «Frankenstein contro uomo lupo» Lon Chaney, L. Massey

Flora: «Terra bruciata» in tech.

Italia: «Soldati a cavallo» tech. di J. Ford con J. Wayne, W. Holden

Madonna: «Morte corre al di là del fiume» e «Dignari della jungla».

Piemonte: «Poniciello sul fiume del quale» visti avion tecnicolor con Jerry Lewis e G. Haykaya.

San Carlo: «accusata di omicidio»

Spade: «Sierra Baron» scope.

Diana: «La cambiale» V. Gassman, Koscina, Totò, Tognazzi, Vianello

Doria: «Il generale Della Rovere» V. De Sica, H. Massenar, G. Raffi.

Ideal: «Cerdura» sc. tech., Cary Cooper, R. Haywurth, Van Heflin.

Umberto: Tempeste di fuoco, Derek

Alba: «Raffiche sulla città».

Ambra: «Armi segrete 3» Reich»

Apollo: «Il generale Della Rovere» V. De Sica, J. Moreau, Rossi Drago.

Fiore: «La bella addormentata nel bosco» scope colori Walt Disney.

Gioia: «Operazione segreta».

Locanda: «Fidanzati della morte»

Lutrario: «X 9 agente Interpol».

Massola: «Dominatore metropolo.

Splendor: «Conquistatore dell'Oregon» sc. tech., Fred MacMurray

Ridotti E.N.A.L. — Adriano, Massima, Europeo, Milano e Fiera; Teatro dell'Ombra e Teatro Stabile (biglietti alla Cassa). Per domani: Teatro Alfieri: Compagnia «Mondaini-Vianello-Bramieri» e Teatro Carignano: Compagnia «Cesco Baseggio» (biglietti all'E.N.A.L.). — Escursioni e gite: a Napoli e Capri (9-10-11-12 aprile); in Grecia (dal 14 al 26 aprile); in Spagna e Portogallo (dal 2 al 25 aprile).

Acquario - *Lavoro:* proposte in apparenza inaccettabili che, esaminate con più calma e obiettività, troverete buone. Dairvi da fare per incrementare ogni cosa. *Vita affettiva:* dovrete imporvi con abilità. Non chiedete, ma prendete, insediatevi nell'anima della creatura desiderata. *Salute:* vigilate sulle funzioni respiratorie e nervose.

Per i nati dell'**Ariete**: mantenete i nervi a freno e indifferenti per non far trapelare la vostra irruenza. Tonificate il sistema nervoso. *Toro:* vi saranno delle insinuazioni, ma non lasciatevi prendere dall'orgoglio. State espansivi. *Cancro:* patrate confidare su due vecchi amici che vi saranno da sostegno. *Salute* normale, difficoltà digestive. Badate ai fritti. *Leone:* ritarderete un pochino per incontri e termate fuori programma. Ricupero dovuto ad una decisione radicale e pronta. Salute discreta, ma stanchezza al mattino. *Vergine:* vi pensano e vi scriveranno. Proverete della contentezza e dello slancio, ma dovrete subito frenarla per delle inutile inopportune. *Sorprese:* la tolleranza è il vostro forte. Continuate ancora ad avere pazienza. Raccogliercte i frutti. Non gravate sui cari. Vita affettiva più intensa. *Sagittario:* ciò che vi interessa volgerà a buona conclusione. Il regalo sarà sorprendente, ma per poche ore. Allegherete il pranzo. *Capricorno:* non temete i viaggi: se dovete spostarvi, fatelo con serenità. Chi vi vuol bene pensa di scrivere. *Pesci:* trionfo, rivincita. Potrete marciare con passo sicuro. Avrete modo di farvi largo coi vostri mezzi. Metterete ogni cosa a punto.

Z. Palamidessi

ANNUNCI ECONOMICI

Il prezzo di queste inserzioni dev'essere corrisposto anticipatamente alla Pubblicità Stampa (via Roma 80, Torino) per contanti o vaglia, a mezzo di versamento sul conto corrente postale numero E/18956, Torino. Esse risulta dal prodotto del numero delle parole (esclusi i titoli, adoperando le artificiosamente composte) per la tariffa della Rubrica scelta all'inserzione, con l'aggiunta delle tasse in ragione del 7% globale. Per inserzioni in data fissa, il doppio della tariffa di rubrica.

Tutti gli avvisi vengono pubblicati su «La Stampa» ed in «Stampa Sera». Non sono ammessi annunci che contengano una o più lettere iniziali non indispensabili all'intelligibilità, richieste di denaro o francobolli anche solo per la risposta.

Coloro che desiderano rimanere ignoti ai lettori possono utilizzare il nostro servizio cassetta aggiungendo al testo dell'avviso la frase: Scrivere Pubblicità Stampa n. . . . , Torino, completata per cinque parole. Il tal caso all'importo dell'intero annuncio dev'essere aggiunto il costo della cassetta in lire 150 per decade, cui va deposito di lire 500 per il rimborso delle spese di recapito della corrispondenza a colore che non possono assicurare il ritiro presso i nostri uffici.

Le corrispondenze indirizzate ad una cassetta non possono contenere documenti, valori, oggetti di propaganda; debbono essere inviate per Posta e sono respinte se carenti o raccomandate. Non si assume, comunque, nessuna responsabilità per quanto eventualmente smarrito alla lettera.

COMMERCIALI L. 100 per parola

A costruttori vendesi organi betoniera, elevatori, tiri servizio, compressori pneumatici, betoniatrici. Ratenazioni. Edile, Via Madama Cristina 111, tel. 682-843, Torino.
AFFILATRICI, smerigliatrici, politrici, trapani, saldatrici elettr. be, ogni tipo. Affior, via Nizza 52, Torino, tel. 61-257.
AFFILATRICI, rettifiche mezzi centri, torni revolver semiautomatici automatici, limatrici, frezatrici, trapani, seghetti. Occasioni, liquidazioni, Frigoro, Torino, Cuneo 18. Telef. 973-345. 152bt
APICOLTORI troverete ottimi fogli cera e attrezzi concorrenti nostro lavoro casa del buon miele. Giulio Cesare 98.
AZIENDA artigiana cerca terzo stampaggio piccoli particolari presso 30, 150, 200. Telefonare 682-029. A14734
BATTERIE nuove e usatissimi per auto mobile, industriale, Stazione, Mazzini 33. Telefonare 871-712. 10209
CALZE tranciate liquida Officina lavatrici, limatrici, torni, ventilatori, utensileria, motori nafta, banchi, cassaforte. Telefono 70-908. A18071
CHIURINI, inscritte, bussanti, tubi gotici. Tubercinia pianali e fognature. Richetta, corso S. Maurizio 36, Torino.
COMPRESSORI aria ogni tipo, utensili, accessori, permute, rateazioni. «Aliter», via Nizza 32, telef. 683-876. T3384
DAVIS. Prima fabbrica Italiana apparecchi saldatura autogena, riduttori pressione aria e gas tecnici, Via Susa 37.
DEPOSITARIO cuscinetti Prochaska, ventilatori Soria, serramenti Alfin. Telefonare 20-210. A12924
FIERA Roma impianti scriverà residente Roma pubblicizzerà Vostra corrispondenza interessante organizzazione stands Fornari. Via S. Telesforo 9, Roma. 22469
LAMIERE ondulate nere e zincate, tubi e grande, lavorazioni speciali 200 a 300 mm. Tagli su misura. Via Parma 1. Telef. 269-963. 259
LIQUIDIAMO tubi Dalmine nei vari diametri tubi per carpenteria, tubi per condotti di ferro zincati per postazioni liquidismo. Rivolgersi corso Verona 8. Telef. 47-102, Torino. 20036
MOTORIDUTTORI motori elettrici, avvolgimenti, smerigliatrici, ventilatori centrifughi, costruzione Stephan chiusi. Subernati, Telef. 22-743. 3044
SCRITTORI finanziamo lavori; pubblichiamo quelli meritevoli. Informazioni: Ciemedizioni, Valperga, Torino.
STOCK lamiere da 3 a 10 decimi. Lamierati di rivestenza spessori da 80, 85, 100 mm. Via Parma 1 .Tel. 269-963.
SVENDESI trapano colonna saldatrici orbitale, seleno, attrezzi nuovi. Telefonare 834-687, pasti. A15218
TORNI fresa universale rapidi nuovi fiammi. Locana 19, tel. 70-713.
TUBI ghisa, Tubarinile pluviali e fognatura. Boccherie, chiusini, lucernari. Richetta, corso S. Maurizio 36, Torino.
TUBOVISILE tubi ghisa pluviali e fognature, Chiusini, boccherie lucernari. Richetta, corso S. Maurizio 36, Torino.
VENDESI negozio nuovo, scrivere. Telef. 700-854.

ARTIGIANATO L. 80 per parola

ASILI artigiani edili convenientemente costruiscono riparano rimodernano, preventivi gratis. Telef. 743-178.
ARTIGIANO esegue lavori rimodernamento alloggi negozi facciate parimentazione riscaldamento di genere ripasso tetti manutenzione, prezzi miti. Tel. 533-337.
DECORAZIONE in genere Taurisano Mimmo rinnovazione alloggi negozi camerini provvisori provvisori, grandi referenze. Via Cavalli 113. Telef. 663-616.
FONDERIA artigiana alluminio particolarmente conchiglia grossi modelli cerca lavoro. Scrivere: «Pubblicità Stampa 3207 — Torino».
GEOMETRA esegue rimodernazioni facciate alloggi tinteggiature interni grossi modelli. Telefonare 31-705.
LABORATORIO artigiano accetta lavoro metalmeccanici cinture. Telefonare 778-816.
MOBILIFICI Principe C. Giuseppe 36 R, produzione cassettone commerciale svendono collocato. Favorevolissima occasione. Visitateci, risparmierete. Rimettasi negozio alloggio lasciasi.
RESTAURI ristrutturazioni, rimodernamento case, alloggi, stabilimenti. Facilitazioni pagamento. Telefonare 53-712.
SARTA abilissima taglia prova vestiti offresi lavoro domicilio. Telef. 696-327.
SARTO esperto donna signora laboratorio proprio accetta lavoro negozio. Telefonare 60-713.

SOC. CAPITALI CESSIONI RILIEVI ECC. L. 100 p. p.

A architetti o proprietari alloggi concediamo rapidamente mutui ipotecari, Organizzazione bancaria. «Elle», corso Re Umberto 3. 10649
A buone condizioni cedo ventennale laboratorio polveri segna lavola marca automatica. Forte facile lavoro, ampie possibilità sviluppo, lenon ulla. Scrivere: «Pubblicità Stampa 4868 — Torino».
A buone condizioni prestiti personali, immediati rimborsabili 10 mesi, direttamente comandati a lavoratori, impiegati, commercianti, artigiani, residenti Torino e Piemonte. Precisi massimi ed abbreviatore in poche ore, anche ipotecarie. Medicina, serietà, segretezza. Fin. Co.Tec trasferita in piazza Statuto 24 (angolo via G. Donato). Telef. 47-348.
A 1.200.000 cedo avviatissima licenza vendita 20.000 giornalieri. Telefono 873-782.
ARRIAMO stirazzatissima corrispondenza tigiana che cediamo con lavoro assicurato. Telefonare 683-070. A15381
ACCESSORI cicli avviatissimo cedesi per ritiro commercio. Telef. 32-723. A15911
ACQUISTO macchine piccole con possibilità costanza calla Managlia, Milano 10. 20442
AFFARONE bar superalcolici, attrezzatura modernissima cedesi 3.300.000. Giardino Avonale 42. 183
AFFARE. Cedesi, via Roma, avviata galleria esposizione, vendita. Telef. 899-115.
AFFARONE commestibile fatturano 70.000 giornalieri avvidesi causa ospedale. Telefonare 521-493. A18354
AFFARONE urge salone drogheria centrale causa impegni 1.350.000. Telefonare 857-025. 28
ALBERGO, pensione stagionale gradevole Piemonte. Liguria. Massimo palmare contrattuali. Bottagliaro. Scrivere: «Lavoro» (S. A), Savona. A14178
ALBERGO ristorante 40 letti attrezzatissimo, completo, stagionale, garage, parco, importante centro turistico Piemonte vendesi con muri o senza. Scrivere: Zavattoni, via Matteotti 12, Saronno.
ALTO reddito cedesi bar grandioso centralissimo 40.000 passan. 8.700.000, stabile. Anglesio, Nizza 2. 20379
AMBULATORIO dentistico provincia Torino cedesi. Scrivere: «Pubblicità Stampa 2263 — Torino». A14819
ANGOLARE rivendita pane gastronomia, gestione trentennale cedesi ritiro commercio, affare, Mazzaglia, Milano 10.
ATTENZIONE. Grande panificio, pasticceria centralissima, pagato 14.000.000, causa incompatibilità avvendiamo organizzazione 6.500.000. Tel. 687-462. 20368
AUTORIMESSA nuova 90 auto, affitto 180.000, cedesi 3.500.000. Tel. 322-985.
AUTORIMESSA 110 macchine, zona Francia, lavorosa, completa cede direttamente 4.500.000, causa trasferimento. Telefonare 785-659. 312
AVVIATO laboratorio ricostruzione pneumatici attrezzato produzione 10 giganti 20 vetture giornaliera cedesi anche dilazionando. Scrivere: «Pubblicità Stampa 2277 — Torino». A14369
AZIENDA finanziaria, per sviluppo importantissima rappresentanza, estera cercherebbe industriali, cerca combinazione, apporto 15-18.000.000. Scrivere: «Pubblicità Stampa 3535 — Torino».
BAR angolare centrale attrezzatura moderna cedesi 4.500.000. Verne, Cavour 28.
BAR torrigiera, biliardo, 4.500.000, unica clientela pagamento. Garzaro, Arsenale 41. 182
BAR modernissimo angolare, forte lavoro dimostrabile cedesi. Mastro, Bellezia 7. 105
CAFFE' bar angolare, zona nuova popolatissima, industriale. Telefonate 40.000 giornaliere assicurate, volendo alloggio. Cede 1.500.000 Gabetti, Carducci 132.
CALORIFERIA centro Genova avviatissima forte reddito veramente affare cedesi ragioni salute 20 milioni trattabili. Cassetta 1403 D, Stp. Genova. 23454
CAUSA salute cede bar miglior offerente zona centralissima locale da lungo tempo avviato. Trattasi privatamente. Telefonare 521-427. A15399
CARTONAGGIO corso genuina lavoro. Telef. 686-813. A15611
CAVALLERA, Saluzzo 21, pasticceria, confetteria, forno, bellissima posizione, cedesi 1.250.000. 20324
CAVALLERA, Saluzzo 21, bar superaccessori danza, centralissimo, incasso 15 mila cedesi, eventuale garanzia. 20325
CAVALLERA, Saluzzo 21, Commercialisti Volete acquistare vendere aziende: rivolgetevi Affari-avanzati! 14060
CEDESI stirazzatura, ottimista, lavoro indipendente redditizio. Telef. 21-389.
CEDESI avviata azienda corriere trasporti Torino, provincia. Scrivere: «Pubblicità Stampa 6902 — Torino».
CEDESI avviato negozio pavimentazione. Telefonare 281-778. A13143
CEDESI centralissimo negozio mode adatto qualunque articolo. Telefon. 521-039 ore ufficio. A18764
CEDESI la privativa edizione costruzioni macchine stirazzatura. Chiedere primo ordine. Abile maestranza, vasta possibilità sviluppo 15.000.000 trattabili. Scrivere: «Pubblicità Stampa 6300 — Torino».
CEDESI negozio tintoria ventennale zona molto popolata, possibilità aumento lavoro. Trattasi direttamente. Scrivere: «Pubblicità Stampa 2294 — Torino».
CEDESI casalinghi causale regalo buon affare, anche piccolo. Telefon. 699-845.
CEDESI lattoria alimentazione moderna forte smercio altri generi, causa pregiudizio. Mussaglia, Milano 10. 20442
CEDO macelleria salumeria avviatissima Avigliana. Scrivere: «Pubblicità Stampa 6523 — Torino».
CENTRO Grugliasco vendonsi muri negozio buon reddito valentia avviatissimo negozio. Cartolibreria. Telef. 583-388.
CERCASI laboratorio pasticcio gerenza cauzionando. Telef. 292-590 dalle 12 alle 14. A14883
CERCASI signorina, signora disponendo capitale disposta fare società vendita qualsiasi articoli abbigliamento moffe. Telef. 297-751. A14930
CERCO gerenza salumeria incasso minimo 40.000, scopo acquisto Scrivere: «Pubblicità Stampa 2289 — Torino».
CHIOSCO giornali posizione invidiabile, guadagno netto mensile 200.000. Cede 7.500.000, Gabetti, Giulio Cesare 58.
COMMESTIBILE frutta verdura, zona signorile, lontano mercati 40.000 primo piano. Affitto mite. Cede 2.500.000 trattabili. Gabetti, Carducci 132. 216
COMMESTIBILE modernissimo mezzo 70 mila giornaliere mobili annue, alloggio, canone 4.000.000. Quirico, Cavalli 2.
COMMESTIBILI in ogni zona 1.000.000, 2.000.000, 3.000.000. Agenzia Fiorio Jr., Po 13. 141
CREDITI recuperiamo senza spese. Telefonare 599-118. A14151
DAPPIANO capitali per prestiti a funzionari a privati. Ditta FAI, Cavour 7, telef. 528-231.
DROGHERIA privata Municipio rilevasi oppure negozio vuoto. Palazzo, Moncalvo 56. A15605
EX esercente cerca gestione albergo ristorante bar anche stagionale. Serietà. Scrivere: «Pubblicità Stampa 6303 — Torino».
FALEGNAMERIA con negozio mobili avviatissima, cerca socio per maggiore sviluppo. Scrivere: «Pubblicità Stampa 7130 — Torino».
FORNACE funzionante assicurato 6 mesi, dazio Torino vendesi affittasi. Telefonare 661-361. A12986
GENERICA bar superalcolico zona commerciale a persona pratica. Tel. 733-018.
GERENZA bar bottiglieria 20.000 giornaliere (fortuna famiglia). Barzaro, Arsenale 42. 182
GIORNALI rivisteria 600 copie redditizia cedesi 2.500.000. Mosino, Bellezia 7.
GRANDE negozio centrale mobili antichi, causa malattia cedesi condizioni eccezionali. Ragioniere Furfaro, piazza Lagrange. 111
LATTERIA cascioolici, 65.000, alloggio, cede 4.700.000, Carandina, Dimanni 61. A14539
LATTERIA ivi 800 mucche 41.000 assicurate cede, facilitazione. Carnevale, IV Marzo 7. A15343
LATTERIA, polleria, pollaiuolo posticci, qualunque lavoraglio, cedesi. Cavalira, palazzo 21. 1814
MACELLERIA vendesi bellissima posizione ottimo incasso cedesi 4.000.000. Telefonare 819-770. 46
MACELLERIA centro Genova avviatissima 30 quintali mensili, 8 porte, attrezzatura moderna, locazione, cedesi. Cassetta 1403 E, Stp. Genova. 23454
MACELLERIA corso Giulio Cesare, avviatissima, moderna, cede 4.000.000 Dastoli, Giulio Cesare 58. 218
NEGOZIO fiori stazionamento per una famiglia cede in blocco condizioni vantaggiose. Telefono 300 ore.
NEGOZIO signorile zona centralissima cedesi. Telef. 68-719. A13600
OCCASIONE salotto rodditizio azienda trentina e aziendina cancelleria cedesimo separatamente. Telef. 598-328. A15277
OCCASIONISSIMA cedesi angolo semigliamento, via centrale, commercialissima. Telefonare 599-116. A14161
OCCASIONISSIMA giornali, giocattoli 1.500.000, carrozzine 800.000, casalinghi giornalieri 800.000, otto decorativi 800.000. Autorizzo 150.000, Cantalupo. 2. Chiavio n. 47. Trovasio stazione mezzina 300.
PASTA e tessuti, stabili, terreni, impianti, celaristi di grandi aziende, cumme rimborsabili 10 rate senza perdiscapito valore lavoro, in Soc. Ilma, via dei Mercanti 18 cang. Piazza Milano.
PERMUTO personali, immediati, rimborsabili 12 mesi, direttamente concedonsi a lavoratori, impiegati, funzionari, artigiani, residenti Torino e Piemonte. Permuti massimi ed anticipature in poche ore, anche ipotecarie. Medicina, serietà, segretezza. Fin. Co.Tec trasferita in piazza Statuto 24 (angolo via G. Donato). Telef. 47-348.
PIZZERIA Lombardi vendesi causa malattia, ottimo incasso. Telefonare 47-348. 20342
RILEVERei frutta verdura. Detagliare. Ramonda, via Vecchiglia 36. A1441
RILEVERei, gestori cognomio vendesi, generi consumo, massimo 1.500.000. Telefonare 21-893. 92
RITENUTE paga kg. 100, 120, 150, 200 giornalieri, stagionarie, cedesi. Quirico, Garibaldi 2. 20329
SALUMERIA cedesi bar, superalcolici, semiautomatica, modernissima, 4.000.000 trattabili. Scrivere Revue, Pubblicità 21, Saluzzo. 23453
SALUMERIA signora molto ottenente clientela primo ordine piano lavoro cedesi causa salute. Richiesta limitate mobili valenti oltre ridottissima ottima affare disamministrazione vantaggiosa. Scrivere: «Pubblicità Stampa 3296 — Torino».
TABACCHERIA cartoleria levata 500.000 settimanali forte reddito affittasi, cedesi richiesta 2.500.000 trattabili. Quirico, Garibaldi 2. 20329
TABACCHERIA levata 1.000.000, zona centralissima, incasso 300.000 giornaliere. Cede 17.000.000 Gabetti, Carducci 132. 216
TABACCHERIA levata 500.000, centrale alloggio, cedesi 3.500.000. Scrivere: «Pubblicità Stampa 7128 — Torino».
TRATTORIA bar locanda 12 camere posta industriale ambiente. Telefonare 686-286.
TINTORIA cedesi zona sviluppo, mitti privato oppure cedesi. Telefonare 695-583.
TINTORIA redditizia azienda trentennale avviamento largo consumo. Esportazione. Cedesi causa salute. Scrivere: «Pubblicità Stampa 7049 — Torino».
TINTORIA cedesi causa malattia, forte avviamento, macchinari moderni. Via Arnaldo Brescia 32. A14863
TINTOSTIRERIA cedesimo zona Porta Nuova ottimo mite. Alma. S. Francesco-Assisi 1. 15
TORREFAZIONE caffè grani, tostatura, ultime positrici rodittissime. Cedesi 2 ottimi 600.000, 3.500.000. Cerne, Cuneo 29. 141

COMPRA - VENDITA ALL. LOCALI e TERR. L. 100 p.p.

A buone prezzi vendiamo alloggio 5 camere salone ingresso primo piano 2.100.000 zona Davisotti. Ingresso Nizza 9.
A prezzi convenientissimi vendiamo alloggetti liberi, occupati, terreno, fabbricato, accessorio. Luoghe valutazioni. Sportini 18 Ore 17-18. 21686
A 1.150.000 per cessata costruttore vendo Borgo Dora ballatoi alloggetti. Telefonare 284-845. A2320
A 1.650.000 zona Statuto vendo camera libero ascensore terzo centrale. Telefonare 553-661. 72
AL largo Giulio Cesare, Montanaro 5, vendiamo alloggi 3-4 vani, 480.000 a 550.000 vano, liberi subito, negozi assegnati 10%. Telef. 42-490. 21001
ALLOGGI grandiosi rendonsi via Arvier 2 angolo corso Peschiera 283 liberi ai occupanti 1-2 camere cucina bagno centrale, facilitazioni pagamento. Visite 10-12. Telefonare 688-228. 20439
ALLOGGI nuovi, signorili una più camere servizi vendonsi zona Rebaudengo. Ragioniere Furfaro, piazza Lagrange. 112
ALLOGGI signorili giardino Colombo privati alloggi vendo impresa Telefonare 827-418. A15773
ALLOGGI signorili 2-3 camere servizi vendonsi luogho rilassazioni, consegna aprile, zona Berniini. Tel. 772-867.
ALLOGGIO signorili, via Calabria 16, vendonsi privati aprile. Telefonare 628-151.
ALLOGGIO 3 camere, servizi, autorimessa, giardino, palazzina signorile due chilometri Porta Nuova. 1.500.000 antiqua, rimanenza dilazione. Fontanarosa 8. 14290
ALLOGGIO adiacente corso Regina quarto vani, 3° piano, 1.900.000. Telefonare 41.673. 183
AUTOMOBILI centralissima vendo muri reddito 8 % netto. Telefonare 882-575.
BARDINA irrigua Rivarolo Canavese mezzi giornata prima qualità vendesi occasione. Telefonare 626-218. A15573
CASETTA 5 fitta appartamento, 4 camere terreno, laboratorio. Tel. 393-967.
CASETTA due piani 7 camere, giardinetto, distabile, vendesi 6.800.000, anche con Mauro. Telefonare 880-863. A14648
CERCASI grandi locali uso magazzino circa 1500-2000 mq., o più centrale possibile. Può servire anche locale 1500 mq. purchè altezza minima metri 5 e comoda possibilità scarico materiale. Scrivere: «Pubblicità Stampa 6367 — Torino».
COMBO Marconi 32 vendesi sottosuolo, ultimo appartamento, 4 camere cucina servizi altri locali uso ufficio. Occasione magazzino mq. 240. Tel. 688-682, 651-280
CORSO Novara costruttore vende alloggi e negozi consegna primavera massime facilitazioni di pagamento. Telef. 634-488-31-377. 20443
CORSO Orbassano 45 angolo Torricelli (zona Crocetta). A tutti una casa! Miglioni prestiti Calcolaqua versando 150.000, 200.000 per camere sole subito proprietario di alloggio libero e occupato, rimanenza rate pari affitto. Capitalizzate i vostri risparmi. Ore 15-17. 20443
GARAGE mq. 240 libero subito vendesi corso G. Cesare (Porta Palazzo). 93
NEGOZIO acquista anche signorile sottoreddito circonvallazione Torino importo 25-50.000.000 contanti assegna capitale alto immediato. Amministrazione Giulia, telefono 47-397. 47
NEGOZIO locale industriale mq. 1200 vendesi divisibile semicentrale vendo. Telefonare 882-575. 26
OTTIMA signorile grandiosa casa angolare, accurata finitura, 60 camere, 24 civili, 4.500 000 reddito, 65.000.000. Ragioniere Furfaro, piazza Lagrange.
PALAZZINA zona Parella, due alloggi, 8 camere servizi, bagni, autoriscaldamento. 13.500.000. Ragioniere Furfaro, piazza Lagrange. 113
PERIFERIA Torino vendonsi 20.000 mq. industriali, residenziali, 180.000.000. Ragioniere Furfaro, piazza Lagrange.
PIAZZA Maggiore terreno 40 comune proprietà approvato vendo. Telefon. 56-781.
PRATICHE immobiliari compro-vendo, Rivoli sulla provinciale Nuova. Telefonare 595-580. A13687
PRIVATO vende villa 4 camere garage giardino in Settimo. Telefonare 676-493 Torino, Via Calandra 29 angolo corso Vittorio, vendesi un magazzino, 3 negozi. Telefonare 772-813. 21933
VILLA signorile 10 camere doppi servizi, 3000 giardino, 23.500.000. Ragioniere Furfaro, piazza Lagrange. 111
VILLAGGIO S. Martino, villette 4-5-6 camere, semplici doppi servizi, giardino, vendonsi convenientemente abitabili, subito, pagamento dilazionato. Interpellare Ufficio Tecnico, corso Vittorio 2. Telefono 882-946, ore pasti tel. 894-805.
VILLETTA Moncalo Canavese luminosa balaustra, libera, vendesi. Tel. 926-018 pasti vaterdì. A15372

DOMANDE AFFITTO ALL. LOCALI e TERR. L. 100 p.p.

A centro ristorantini abbiamo camera cucina, alloggio appartamento. Telefonare 683-755. A16118
ABBIGLIAMI alloggetto 1-2 camere possibilmente servizi, mobiliato. Telefonare 44-411. A12930
AGENZIA Avetta cerca alloggi da affittare. Vinzaglio 13, telef. 50-062.
CERCASI alloggio primo piano, 3 camere servizi, persani Porta Nuova. Telefonare 772-043 A14041
CERCASI due cameri libetta cucinino accessori per 2 adulti. Telefon. 559-667
CERCASI locale centrale minimo mq. 1200 ad uso magazzino. Scrivere: «Pubblicità Stampa 6368 — Torino».
CERCO locale preferibilmente barriera Milano 400-800 mq. coperti. Tel. 869-607.
CONIUGI cercano appartamento signorile 3-4 vani cucina servizi zona centro Po-Vanchiglia. Scrivere: «Pubblicità Stampa 2800 — Torino». A15800
DIMISSIONE azienda certa organizzazione alloggio in casa signorile 5-6 camere, doppi servizi, massime secondo piano, zona Crocetta o semicentrale. Telefonare ore pasti 540-541 o scrivere: «Pubblicità Stampa 2291 — Torino».
SOCIETA' sportiva attinentissima 2000-3000 metri servizio zona radiale Mazzini. Urbanizzare Fratelli. Telef. 700-737 ore ufficio.

OFFERTE AFFITTO ALL. LOCALI e TERR. L. 100 p.p.

A S. Rita due camere, tinello, cucinino, servizi 18.000. Telefonare 683-725.
A 2000 camera cucina comuni; alloggetti moderni 15.000. Telefon. 882-755.
AFFITTASI ristorante cucina casalinga, alloggi signorili 3 camere cucina, doppi servizi, tutti comforts. Telefonare 773-813. 21303
AFFITTASI marmi negozi, alloggi 2-3 camere cucinino, tutti comforts. Mezzanotte angolo Brunelleschi. 21309
AFFITTASI alloggetto panoramicissimo Parella due camere, tinello, servizi. Telefonare 683-868. A15082
AFFITTASI bellissimo locale industriale sopraelevato terreno p. 1° metri 1250, via Bardonecchia 139. Telef. 780-058.
AFFITTASI casa centralissima: uso ufficio commerciale, magazzino, locale piano terreno mq. 50; alloggio 3 camere salone servizi; annesso uso magazzino, ufficio. Telefonare 551-165. A15826
AFFITTASI locale industriale mq. 900 coperti più cortile, riscaldamento, forza, luce, altro a 200 metri dalla stazione Lingotto, libero fine giugno. Telefonare 681-972. 93
AFFITTASI locale industriale anche solo in officina mq. 450 provvisto impianti cocco Ferchiera. Telef. 44-303. A14150
AFFITTASI magnifico negozio angolare 8 vetrine, piazza Risorgimento. Telefonare 82-881. A13363
AFFITTASI via Crimea camera cucina cantina e magazzino ufficio. Tel. 882-582
AFFITTASI vicinanze Lingotto 3000 camera cucina terzo piano, Palermo 24.
AFFITTASI 2 camere 3000, 1 4500 zona Campidoglio. Telefonare 683-828.
AFFITTIAMO locale mq. 100 centralissimo luminoso terzo servizi. Tel. 83-672.
AFFITTO 2 camere uso ufficio studio. Telefonare 50-705. A14162
AFFITTO 1° aprile semicentrale negozio retro deposito luminoso con vetrine, scrivere: «Pubblicità Stampa 2288 — Torino». A15787
AGENZIA Avetta cerca qualsiasi locale. Vinzaglio 13. Tel. 50-062. 188
ALLOGGIO libero cucina signorile, semicentrale rimodernata, salone, 3 camere, cucina, doppi servizi; altro 3 camere bagno cucina. Telef. 84-411. A15390
AUTOTRASLOCHI specializzati nostri bagagli immobili. Garanzia, concorrenza preventivi. Telefonare 696-722. Mastropietro. 8482
AUTOTRASLOCHI città, Italia centro settentrionale, moderni autofurgoni, personale specializzato, risparmiatevi, telefonando 21-888. 128
AUTOTRASLOCHI trasferimenti Torino-provincia, personale specializzato, garanzia. Telefonare 872-732. Cignetti.
CAMERA indipendente, ammobiliata, grande, vuota proprietario affitta. Casalborgo Telefonare 56-716. A15290
CENTRALE signorile rimesso nuovo, adatto ufficio, abitazione, tre camere saloon doppi servizi. Telefon. 655-755, 812-878.
CENTRALE locale mq. 110 largo spazio proprietario adatto ufficio laboratorio, anche floricoltura. 23.000. Telefonare 697-251. A14709
CENTRALE angolo con retro, 45 mq. e grande vetrina, affittasi subito Baretta 5. Telefonare 518-630. A11172
CENTRALE affitta 1-2-3 nuovo servizi, conveniente. Ferrucci 57. Tel. 21-830.
IN palazzo signorile controllatissimo affittasi 4-5 locali uso ufficio ed ampio locale seminterrato ingresso indipendente. Rivolgersi custode via S. Francesco d'Assisi 23 bis. 18-963
LOCALE cortile mq. 48 luminoso. Balme 1 bis Telefonare 776-972.
LOCALE proprietario affitta mq. 180 100 coperti, barriera Nizza. Telefon. 830-960
LOCALE piano terreno via Montevecchio mq. 105 affittasi. Tel. 871-636 (18-19).
NEGOZIO adatto generi vari, affittasi conveniententemente. Digione 8. Rivolgersi pasticceria. 4564
NEGOZIO angolare grande passaggio, alloggio 3 camere soleggiatissimo affittasi. Telefonare 651-304. A14947
PALAZZO signorile nuova Crocetta in mirabile posizione, affittasi direttamente alloggi. Visitatori. Corso Lecce 52. Telefonare 886-063. 19581
PORTA Nuova, Cavour 4, affittasi 4 locali uffici oltre servizi piano rialzato divisibili portineria, telef. 778-624.
PRECOLLINARE via Moncalvo 48 affittasi alloggio piano rialzato doppi servizi. A18031
PREDILLINARI, via Moncalvo 48, recentissimi affittasi alloggi signorili piano rialzato. A13001
PRENDIAMO in cessione combinazione per costruzione locale ad uso magazzino di 2000 mq. con facile accesso autocarri e comodità di scarico. Scrivere: «Pubblicità Stampa 6369 — Torino».
PRIVATO vende affitta appartamenti alloggio Testvelli, libero, mezzo sesso, 3 camere tinello cucinino bagno. Telefonare 838-018 lunedì venerdì. A15772
RAPALLO fornitori vendesi confortevole appartamento semiarredato 64 mq. 2.300.000. Fiorio, Galleria Reggio 7/3.
SANREMO vendesi appartamenti villa 3-4 camere, servizi, tutti pressi. Buon. Sanremo. 21781
SPAI finanzia operazioni immobiliari. A. Doria 14 (Palazzo Borsa). Tel. 521-613.
STRADONGIARDINIERA libero vasto borgo Vittoria alloggio camera servizi accessorio 1.850.000. Telefonare 298-961.
TERRENO industriali, locale mobile Torino, vendonsi affittansi. Regioniere Furfaro, piazza Lagrange.
TERRENO angolare, 1200 mq., progetto approvato 100 camere, 19.000.000. Ragioniere Furfaro, piazza Lagrange.
TERRENO fabbricabile industriale mq. 22 mila fronte strada provinciale km. 16 da piazza Castello, anche frazionabile. Telefonare 98-552. A12705
TERRENO industriale mq. 240.000 linea strada statale, porta Torino, vendo lire 350 mq. Ferraro, via Po 33. 36
TERRENO industriale ot misto fronte corso grande comunicazione vendonsi piccoli grandi lotti da lire 4000 a lire 10.000 al metro quadro. Unica autorizzata fiera acqua. Per informazioni e sopraluoghi telefon. al 655-550.
TERRENO industriale 20.000 mq. in Torino vendo a L. 1400 mq. anche piccoli lotti. Telef. 60-962. 74
TERRENO industriale ragguardevole superficie zona autostrada, trattasi vendita esclusivamente diretti acquirenti. Scrivere «Pubblicità Stampa 4425 — Torino».
TERRENO mq. 400 (10 fronte), Madonna Campagna, vendesi 2.500.000. Ragioniere Furfaro, piazza Lagrange.
TERRENO mq. 45.000 lungo strada statale industriale vendo. Telef. 852-576.
TERRENO livelli vicinanze corso Adda mq. 2000 vendesi. Telefonare 852-106.
TRASFERENDOMI svendo, barriera Milano, vicolo camera tinello terrazzo servizi 2.150.000. Telef. 290-862. A14118
VENDESI alloggio due camere tinello cucinino e servizi ammezzo terzo in corso Grosseto. Telef. 250-446. A14340
VENDESI casa campagna vari alloggiamento Porta Nuova adibita albergo. Trattasi di restaurazione Telefonare 830-836.
VENDESI centro Rubino Milano cerca reddito 10 %, libero Telef. 32-744
VENDESI in S. Maurizio Canavese (Malanghero) casa civile stato 16 vani e servizi con giardino grande. Tel. 92-393.
VENDO casetta nuova con giardino in Grugliasco. Telefonare 782-823.
VENDO Sestriere (Alpe Tognia) appartamento nuovo 3-5 camere, servizi, vista stare sole. Gilda Zaccone, corso Matteotti 66, terrazzo, telefono 61-874. 27456
VENDO terreno industriale mq. 10.000 con servizi a 200 metri dalla radiale Mercadlieri, mq. 4000 circa Richelmino, mq. 30.000 Grugliasco confine Torino. Telefonare 883-078. 88
VENDO terreno centro zona periferia, ampissima vista, tutti servizi, progetto già pronto cinque fabbricati complessive 300 camere, eventualmente permuta facilitazione pagamento. Telefonare 678-048.
VENDO villa 4 camere garage giardino in Settimo. Telefonare 676-493 Torino, Via Calandra 29 angolo corso Vittorio, vendesi un magazzino, 3 negozi. Telefonare 772-813. 21933
VILLA signorile 10 camere doppi servizi, 3000 giardino, 23.500.000. Ragioniere Furfaro, piazza Lagrange. 111
VILLAGGIO S. Martino, villette 4-5-6 camere, semplici doppi servizi, giardino, vendonsi convenientemente abitabili, subito, pagamento dilazionato. Interpellare Ufficio Tecnico, corso Vittorio 2. Telefono 882-946, ore pasti tel. 894-805.
VILLETTA Moncalo Canavese luminosa balaustra, libera, vendesi. Tel. 926-018 pasti vaterdì. A15372

DOMANDE AFFITTO ALL. LOCALI e TERR. L. 100 p.p.

A centro ristorantini abbiamo camera cucina, alloggio appartamento. Telefonare 683-755. A16118
ABBIGLIAMI alloggetto 1-2 camere possibilmente servizi, mobiliato. Telefonare 44-411. A12930
AGENZIA Avetta cerca alloggi da affittare. Vinzaglio 13, telef. 50-062.
CERCASI alloggio primo piano, 3 camere servizi, persani Porta Nuova. Telefonare 772-043 A14041
CERCASI due cameri libetta cucinino accessori per 2 adulti. Telefon. 559-667
CERCASI locale centrale minimo mq. 1200 ad uso magazzino. Scrivere: «Pubblicità Stampa 6368 — Torino».
CERCO locale preferibilmente barriera Milano 400-800 mq. coperti. Tel. 869-607.
CONIUGI cercano appartamento signorile 3-4 vani cucina servizi zona centro Po-Vanchiglia. Scrivere: «Pubblicità Stampa 2800 — Torino». A15800
DIMISSIONE azienda certa organizzazione alloggio in casa signorile 5-6 camere, doppi servizi, massime secondo piano, zona Crocetta o semicentrale. Telefonare ore pasti 540-541 o scrivere: «Pubblicità Stampa 2291 — Torino».
SOCIETA' sportiva attinentissima 2000-3000 metri servizio zona radiale Mazzini. Urbanizzare Fratelli. Telef. 700-737 ore ufficio.

OFFERTE AFFITTO ALL. LOCALI e TERR. L. 100 p.p.

A S. Rita due camere, tinello, cucinino, servizi 18.000. Telefonare 683-725.
A 2000 camera cucina comuni; alloggetti moderni 15.000. Telefon. 882-755.
AFFITTASI bellissimo locale industriale sopraelevato terreno p. 1° metri 1250, via Bardonecchia 139. Telef. 780-058.
AFFITTASI casa centralissima: uso ufficio commerciale, magazzino, locale piano terreno mq. 50; alloggio 3 camere salone servizi; annesso uso magazzino, ufficio. Telefonare 551-165. A15826
AFFITTASI locale industriale mq. 900 coperti più cortile, riscaldamento, forza, luce, altro a 200 metri dalla stazione Lingotto, libero fine giugno. Telefonare 681-972. 93
AFFITTASI locale industriale anche solo in officina mq. 450 provvisto impianti cocco Ferchiera. Telef. 44-303. A14150
AFFITTASI magnifico negozio angolare 8 vetrine, piazza Risorgimento. Telefonare 82-881. A13363
AFFITTASI via Crimea camera cucina cantina e magazzino ufficio.

COSA SI PORTERA' IN PRIMAVERA ED ESTATE

La nuova moda parigina impone difficili scelte

Molte le tendenze, talora contrastanti - Toccherà al gusto personale e al senso di obiettività critica far giustizia del non adatto a portarsi e cogliere le proposte più adatte per ciascuna donna

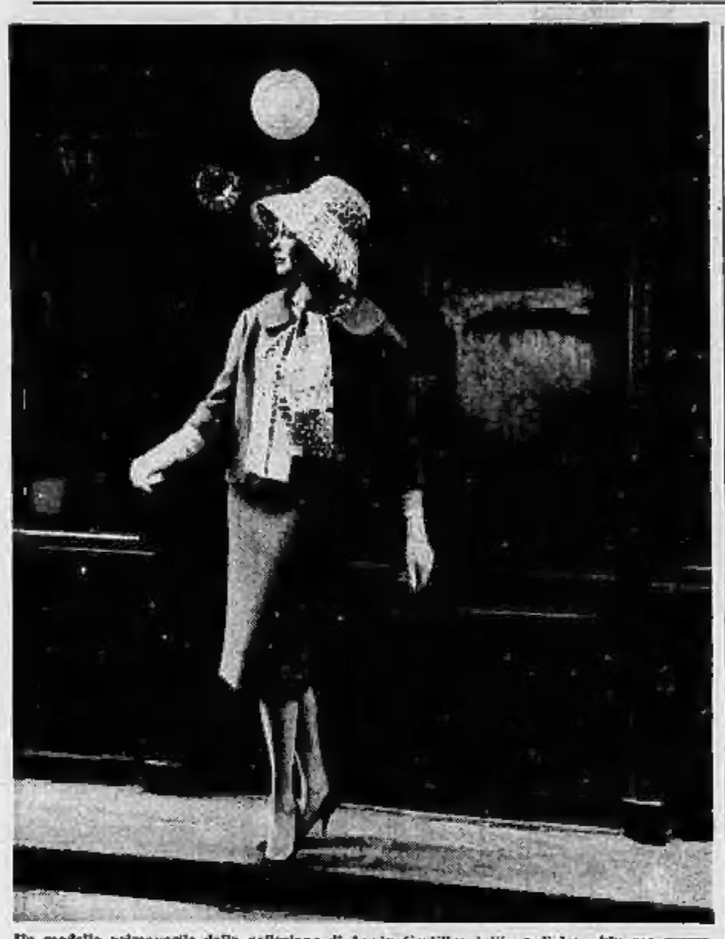

Un modello primaverile della collezione di Lanvin Castillo: tailleur di lana blu con goccia dritta; camicetta e cappello di seta stampata blu e giallo

Nostro servizio particolare

Parigi, giovedì sera.

Tutto quanto è già stato detto, a suo tempo, intorno ai primi segreti della nuova moda di primavera ha avuto ora una conferma chiara e controllabile e permette a tutte le donne di trovare nelle varie immagini dei nuovi modelli gli spunti necessari a modificare o rinnovare il proprio guardaroba. Solo dall'altro ieri, la moda di Parigi ha un volto ufficiale: prima di martedì infatti le fotografie dei nuovi modelli non potevano essere pubblicate a causa di un preciso accordo internazionale.

Il tema numero uno dell'eleganza primaverile rimane il tailleur e quest'anno più che mai il capo-base dell'abbigliamento femminile può suscitare polemiche, incertezze, curiosità. Giacche lunghe? Giacche corte? Estremo sarà certo lo tendenze e toccherà al gusto personale ed al senso di obiettività critica di ciascuna donna saper scegliere nel labirinto delle proposte dei grandi sarti. Importante sarà ricordare sempre quanto sia necessario, per giungere al difficile risultato di un'eleganza autentica, apprendere dalla nuova moda quel pizzico indispensabile per personalizzare il modello e poi interpretarlo con un chiaro sguardo di autocritica ed un gran senso d'armonia.

«Anamaria», due pezzi in lana arancione. Camicetta di cotone stampato marrone e giallo con grosso nodo al collo. E' un modello di Jacques Griffe

L'armonia gioca un ruolo importante nel giudizio estetico complessivo che investe la donna in ogni suo nuovo abbigliamento e le proporzioni ed i colori sono due motivi essenziali che possono essere sia alleati che nemici. Guai alla donna di piccola statura per esempio, che decida di sfoggiare un tailleur con giacca lunga, a campana, caratterizzati dalla banca allargata e piuttosto rialzata dai fianchi, segnati in forma isolante da tasconi mediante il taglio delle lunghe pieces arrotondate e lasciati sciolti e diritti nel dietro. Questo genere di modelli, che si avvale anche della «vita bassa» accentuata mediante tasche o cintura, è però assai pericoloso per gran parte delle donne e potrà essere riservato a quella speciale categoria di fortunate ed alti longilinee. Ma non c'è davvero di che rammaricarsi: la scelta, se pur non facile, è aperta a tutte le possibilità soprattutto in questa nuova primavera 1960 in cui la moda si è dimostrata classica e finalmente un po' comprensiva delle varie esigenze fisiche.

A parità di tailleurs di linee sofisticate esistono infatti interpretazioni svelte e giovanili di creatori famosi. Dior, Lanvin-Castillo, Patou e molti altri hanno pensato come loro ideale femminile alle giovani ragazze che preferiscono abiti di linea semplice da indossare sotto a giacchette corte e corte che toccano appena la linea dei fianchi e che saranno le preferite da chi non supera i limiti della piccola statura.

Altri tailleurs con scolli molto ampi e aperti, rivelati

«Ballo», un tailleur da mattina in lana rosso vivo. Modello di Pierre Balmain

affusolati, hanno di lunghezza media, maniche attaccate a giro, stringono i più «moderni» per la nuova bella stagione. Fra i tessuti più in voga per questo genere classico la signora aggiornata ricorderà di scegliere i tessuti sconti e sottili come i nuovi shantungs, la gabardine e la tela di lana nei colori che faranno «stile primavera»: beige, «sabbia dorata», arancio, giallo «topazio», verde «mandorlo», ruggine vecchio, ceruleo, grigio «mastice» e molto blu turchese, questo tono di turchino intenso che sostituisce spesso il blu classico, dona al viso e si intona alla cornice chiara delle prime giornate di sole.

Savina Roggero

Sul palco del teatro-circo Gassman dà gli ultimi ordini prima del debutto

Processo al tribunale di Roma

Un fotoreporter chiede dieci milioni per danni

Assalito con una scimitarra dal capo delle guardie del re dello Yemen, riportò una ferita alla mano - Il drammatico episodio a Grottaferrata

Roma, giovedì sera.

Il capo delle guardie del re dello Yemen, Ali Khan, è stato chiamato a deporre il 24 marzo prossimo davanti al pretore di Frascati per rispondere di minaccia a mano armata e di ferimento ai danni di un fotoreporter romano, oltre che di porto abusivo di armi.

I fatti si verificarono nell'aprile dello scorso anno a Grottaferrata, all'epoca in cui nell'albergo «Villa Fiorio» di quella cittadina dei Castelli avevano preso alloggio la moglie, la concubina e il seguito del monarca yemenita, venuto in Italia per curarsi di una intossicazione. Mentre l'alto personaggio giaceva in una clinica romana, le sue donne furono confinate a Grottaferrata e custodite gelosamente da pittoresche guardie in gonnellino e fiammarelli di cuoio colorati, armate fino ai denti. Il fotografo Consolazione, un giornalista e il direttore d'una agenzia fotografica si recarono nella località con l'intento di realizzare un servizio.

Saliti con gli altri due giornalisti sul terrazzo di un istituto religioso attiguo all'albergo, il Consolazione riuscì a ritrarre qualcuna delle misteriose donne yemenite. I guardiani accorsero subito dopo, parché le guardie, scoperti i tre curiosi, li rincorsero e li circondarono, minacciandoli con scimitarre e pugnali ricurvi. Ali Khan, il capo degli armigeri, si avventò addirittura sul fotoreporter per colpirlo con la scimitarra: l'intervento del giornalista fece spostare il fotoreporter e l'arma ferì solamente una mano del Consolazione.

Successivamente i tre aggrediti denunciarono il fatto ai carabinieri della locale stazione.

Quasi certamente l'imputato Ali Khan non si presenterà davanti al pretore di Frascati. Egli infatti, guarito il re, tornò con lui e con il suo seguito nello Yemen, dopo una serie di vivaci episodi che caratterizzarono il soggiorno in Italia della carovana yemenita.

Il fotoreporter Consolazione ha chiesto 10 milioni di risarcimento danni.

Assolta una ragazza-madre che minacciò il seduttore

Alessandria, giovedì sera.

Una penosa vicenda è stata esaminata dal Tribunale presieduto dal dott. Bostti. Circa due anni fa la signorina Giuseppina Montaldi, di 6, Salvatore Monferrato, era in procinto di sposare l'industriale alessandrino Gustavo Gualani, di 38 anni, e già erano state fatte le relative pubblicazioni quando avvenne uno screzio e le nozze sfumarono; poco dopo la Montaldi dava alla luce un bimbo e ricorreva ai giudici per ottenere dal Gualani il riconoscimento della paternità naturale del piccino. La causa era ancora in corso nell'autunno scorso quando la Montaldi, incontratasi in un bar cittadino con l'ex-fidanzato, lo apostrofava con queste parole: «O sposi me o nessun'altra: se sposi un'altra ti ammazzo». Ne seguiva una denuncia del Gualani all'autorità giudiziaria e per il reato di minacce, la Montaldi veniva condannata il 3 dicembre dal pretore a 3 mesi e 10 giorni di reclusione; ora il tribunale in sede d'appello, ha ritenuto trattarsi di minacce lievi ed ha perciò dichiarato non doversi procedere per mancanza di querela.

L'inaugurazione del teatro di Gassman ha mobilitato il gran mondo della capitale

Un pubblico snob ha pagato oltre cinquemila lire per poltrone per assistere alla prima dell'«Adelchi» - Stasera il padiglione costruito a Villa Borghese accoglierà una folla elegante - Le più note attrici del cinema lavorano da "mascherine" - L'attore prepara una nuova costruzione perché l'attuale è troppo grandiosa per essere smontata e trasportata

Nostro servizio particolare

Roma, giovedì sera.

Il fascista che sarei fu mi accompagnava al teatro-circo di Gassman, eretto al Parco dei Cervi di Villa Borghese, giunto in prossimità della grandiosa costruzione non poteva trattenersi dall'esclamare: «Questo padiglione rimarrà qui. Non lo smonteranno mai. Verranno le Olimpiadi e i turisti vi correranno a vedere la rivista e sentir cantare Modugno e Tony Dallara». Vox populi... Il suddetto di fascista non era molto lontano dal vero.

Gassman, diceva infatti ieri mattina ad un ristretto numero di giornalisti riuniti in casa sua: «Il teatro-circo funzionerà a Roma, con la serie di recite dell'Adelchi fino alla metà di aprile. Poi ci sposteremo in Sicilia per l'andata in scena dell'Orestiade al teatro Greco di Siracusa. Nell'isola daremo una serie di spettacoli anche a Palermo, Messina e Catania. Ma per questo tournée non ci serviremo dell'attuale padiglione; è risultato troppo macchinoso, richiede troppo tempo per il montaggio e lo smontaggio». Pare infatti che, tutto ben calcolato e con l'impiego di una trentina di operai specializzati, occorrano circa sei giorni per lo smontaggio e nove per la ricollocazione in altra sede. E sono veramente troppi, quando si pensi che, nel frattempo, corre la paga della compagnia.

«Un secondo padiglione, più mobile, costruito nella maniera tradizionale dei circhi, con pali e tende, ha annunciato Gassman, è attualmente in allestimento. Con questo nuovo complesso inizieremo il giro artistico in Sicilia, che proseguirà poi, sempre con l'Adelchi e l'Orestiade per le Puglie, con una sosta a Bari. Una ogni probabilità saremo in seguito presenti al Festival di Spoleto, ove andrà in scena il nostro terzo lavoro, una satira moderna dal titolo Un marziano a Roma che Flaiano ha tratto da un suo racconto e che ha finito di scrivere proprio in questi giorni. Da Spoleto proseguiremo verso il nord, per essere a Venezia al Festival della prosa a fine settembre. Intanto, il Teatro-circo attuale, smontato non appena, sarà trasferito a Milano ove, a partire dal mese d'ottobre, contiamo di fare una lunga stagione».

Non è quindi escluso affatto che, nel corso dell'estate e in occasione delle olimpiadi il teatro-circo, nato per recitarvi tragedie classiche e drammi in costume, si adatti ad accogliere spettacoli meno togati, con musiche e coreografie, ad uso dei turisti «olimpionici».

Intanto l'attesa per la «prima» di stasera è vivissima. Tutta la Roma snob, si è prenotata per la serata di debutto. Se si dovesse giudicare da questo primo incasso il teatro-circo è destinato ad un successo strepitoso. I malevoli dicevano: «Ma si pare che la gente si accinga a correre a Villa Borghese per andare a teatro? Che si metta in ghingheri per un padiglione da circo? Che si senta attratta dall'Adelchi di scolastica memoria?». Il tout-Roma si è invece messo in movimento. E si tenga presente che i prezzi fissati per la «prima» sono tutt'altro che «popolari». La poltrona costa oltre 5 mila lire.

«Ma ci pare che la gente si accinga a correre a Villa Borghese per andare a teatro? Che si metta in ghingheri per un padiglione da circo? Che si senta attratta dall'Adelchi di scolastica memoria?». Il tout-Roma si è invece messo in movimento. E si tenga presente che i prezzi fissati per la «prima» sono tutt'altro che «popolari». La poltrona costa oltre 5 mila lire.

«Ho fatto male a non metterla diecimila — dice mordendo Gassman — bisogna pure che il pubblico snob paghi per quello più modesto delle sere successive». Il simpatico «mattatore» è infatti convinto di attirare nel suo padiglione il pubblico più popolare, sprovveduto e lontano dal teatro. «Sarà un lavoro lungo e difficile, ma alla fine verranno».

L'esordio del teatro circo avviene con dieci giorni di ritardo sul previsto. Il «debutto» doveva infatti avvenire il 28 febbraio. Ma per Gassman non si è trattato soltanto di una mezzoretta nel senso normale della parola, pur tenendo conto del detto manzoniano, molto poetico e lirico, ma assai meno teatrale che non quello alfieriano. Il padiglione era, in certo senso, da «radere».

Ad esempio, sotto l'enorme cupola, è stato disteso per tutta l'ampiezza un telone. L'acustica ne è risultata migliorata in modo eccellente. Si potrà far a meno dell'impianto sonoro (18 microfoni e 30 altoparlanti), che non avrà avuto che, in caso di maltempo, per ovviare ai rumori degli scrosci di pioggia.

Quanto all'allestimento vero e proprio, la questione fondamentale era l'impiego e lo sfruttamento del palcoscenico dotato di una bocca-scena di oltre 30 metri. Le scene di massa dovranno essere affollate e, a quanto pare la visione della battaglia, al finale del primo atto, è riuscito davvero imponente. Non ne parliamo ora per scelto dire, poiché Gassman ha vietato in modo assoluto a chiunque di assistere alle prove. Si conoscono però molti particolari: le frasi che Manzoni attribuì ai cori (fra le quali il famoso brano «sparse le trecce morbide») saranno recitate da Adelchi (Gassman); la spettacolosa battaglia sarà sottolineata da un brano della «Battaglia di Legnano». E, sempre dalla musica di Verdi ci si servirà come sottofondo per la morte di Ermengarda, con uno squarcio dalla «Messa da requiem». Altri brani recitati e tratti in massima parte dalla manzoniana «Storia dei Longobardi» in italiano serviranno di commento all'azione, affinché l'inquadramento storico degli episodi risulti chiaro anche al pubblico meno colto.

«Da sette anni — dice Gassman — penso all'Adelchi. Mi sono rafforzato nell'idea mentre giravo il film La grande guerra. Il testo è poetico, romantico, ma assolutamente valido. Se devo dire che attendevo ad esempio il Cyrano de Bergerac sarei andato verso i gusti del grosso pubblico e avrei avuto la garanzia di fare un sacco di quattrini. Ma se ho sbagliato nella scelta del lavoro, penso che qualcuno, in Italia al tempo nostro, dovesse pur commettere il fallo di mettere in scena Adelchi».

Tornano alla sbarra Ciappina e Russo

Tentata evasione di due di "via Osoppo,,

Il piano fallito: provocare un ammutinamento dei coimputati e fuggire durante il tumulto - Rinviati a giudizio per violenza e minacce

Dal nostro corrispondente

Milano, giovedì sera.

Due protagonisti del processo di via Osoppo sono tornati alla ribalta. Nuovi retroscena di quella densa giornata giudiziaria vengono lentamente alla luce. Questa volta, a dovere riaffrontare il giudizio dibattimentale, saranno Ugo Ciappina e Ferdinando Russo detto «Nando il Terrone».

Secondo la requisitoria del P.M., dott. Pulitanò, i fatti risalgono alle ultime fasi del processo. Al termine di una udienza infatti il carabinieri di scorta notavano fra gli imputati un certo fermento e nervosismo. Svolte rapide indagini, appuravano che Ciappina e Russo si adoperavano per creare un'atmosfera surriscaldata: all'esplodere d'una ribellione si sarebbero giovati del disordine per evadere.

Il capitano Urru, comandante dei militi di scorta, stabiliva allora di rinforzare la sorveglianza al secondo raggio delle carceri, sottostante il Palazzo di Giustizia. Ciò tuttavia non impediva che i due venissero alle mani con un altro imputato, Giorgio Puccio, accusandolo di delazione. Si pensava allora di isolarli in una cella. Quando però i carabinieri cercavano di effettuare questa operazione, Ciappina e Russo si rifiutavano affermando che avrebbero rotto la faccia a chiunque si fosse avvicinato e poi si sarebbero inferti volontariamente delle lesioni onde accusare di violenza i tutori dell'ordine.

Alcuni giorni dopo, e precisamente il 3 novembre, nella stanzetta retrostante all'aula di udienza, ora ancora il Russo che riusciva a creare turbini venendo alle mani con Ciappina, mentre il piano stava per scattare in quanto regnava una tensione estrema. Il cap. Urru decideva di effettuare allora ad ogni costo l'operazione di isolamento, ma mentre il Russo pur imprecando si lasciava convincere ad entrare in cella, il Ciappina ripeteva le sue minacce, aggiungendo a queste un'abbondante dose di improperi diretti ai carabinieri. Veniva allora chiamato un robusto infermiere il quale avrebbe dovuto fare indossare al renitente un giubbetto di costrizione.

La cosa si rivelò difficilissima in quanto il bandito accolse lo infermiere con una vera tempesta di pugni e calci e non amise neppure quando intervennero i militi. Ebbesi dallo scontro: dei sei carabinieri impegnati, più l'infermiere, quattro dovevano ricorrere alle cure del pronto soccorso del Palazzo di Giustizia. Per tali fatti Ugo Ciappina e Ferdinando Russo sono stati citati in giudizio per concorso in violenza, minacce e ingiurie.

a. b.

Crolla una tettoia uccidendo una donna

Novara, giovedì sera.

Nel crollo di una tettoia in cemento una signora di 55 anni, Giovanna Bocchini in Genestroni, ha perso ieri pomeriggio la vita: ella si trovava sotto la tettoia posta nel cortile della propria abitazione di via Ravenna 7 quando il muretto in mattoni, che sorreggeva la tettoia, cedeva e la lastra di cemento le rovinava addosso; soccorsa dai familiari, la poveretta decedeva per frattura della base cranica prima ancora che i sanitari potessero intervenire.

continua

la grande vendita con sconti del 50% - 80%

a prezzi eccezionali

LANERIE
SETERIE
VELLUTI
FODERAMI
IMPRIME'

merci di assoluta qualità

Come TORINO via Roma, 32 angolo Monte di Pietà

La caccia ai numeri probabili

Curiosità sul Lotto

Statistiche dei ritardi e delle frequenze in ciascuna delle dieci ruote - La previsione per l'Enalotto

Numeri in maggiore ritardo, dopo l'uscita del 21 febbraio 1960 nelle 10 ruote:

TORINO: 54 (da 90 sett.); 75 (da 51); 29 (da 53); 38 (da 48); 90 (da 47); 9 (da 45); 17 (da 41); 58 (da 41); 40 (da 39); 72 (da 38)

BARI: 55 (da 135); 29 (da 69); 54 (da 50); 82 (da 49); 70 (da 48); 85 (da 44); 12 (da 41); 85 (da 40); 74 (da 39); 49 (da 37)

CAGLIARI: 58 (da 115); 90 (da 90); 58 (da 78); 82 (da 61); 37 (da 55); 73 (da 50); 4 (da 50); 53 (da 46); 90 (da 45); 87 (da 44).

FIRENZE: 36 (da 61); 85 (da 59); 15 (da 58); 46 (da 51); 84 (da 51); 55 (da 48); 72 (da 48); 40 (da 48); 41 (da 46); 48 (da 44).

GENOVA: 37 (da 70); 26 (da 75); 26 (da 61); 15 (da 57); 74 (da 53); 90 (da 51); 16 (da 52); 04 (da 49); 43 (da 46); 81 (da 44)

MILANO: 23 (da 82); 26 (da 82); 60 (da 58); 9 (da 53); 74 (da 49); 33 (da 49); 2 (da 48); 70 (da 43); 51 (da 42); 65 (da 42)

NAPOLI: 78 (da 84); 75 (da 82); 39 (da 80); 47 (da 51); 6 (da 44); 32 (da 44); 81 (da 38); 68 (da 37); 26 (da 36); 15 (da 35)

PALERMO: 7 (da 76); 81 (da 67); 24 (da 60); 33 (da 55); 26 (da 54); 13 (da 51); 41 (da 45); 58 (da 44); 32 (da 41); 59 (da 36)

ROMA: 11 (da 85); 16 (da 79); 77 (da 61); 73 (da 56); 20 (da 53); 28 (da 34); 15 (da 30); 56 (da 49); 46 (da 45); 84 (da 45).

VENEZIA: 26 (da 77); 45 (da 75); 21 (da 67); 80 (da 65); 87 (da 65); 3 (da 55); 15 (da 51); 29 (da 49); 20 (da 39); 49 (da 35)

Ritardi sul dare l'ambo nelle 10 ruote per i gennaio, verbibili, cadenze, decine:

GENNAIO: Torino, 11 sett.; Bari, 30; Cagliari, 19; Firenze, 7; Genova, 10; Milano, 7; Napoli, 3; Palermo, 3; Roma, 7; Venezia, 5.

VENTESIMI: Torino, 17 sett.; Bari, 15; Cagliari, 1; Firenze, 7; Genova, 8; Milano, 3; Napoli, 4; Palermo, 23; Roma, 13; Venezia, 8.

CADENZE: Torino, 8 (da 18); Bari, 5 (da 23); Cagliari, 4 (da 33); Firenze, 6 (da 24); Genova, 1 (da 30); Milano, 8 (da 43); Napoli, 0 (da 36); Palermo, 4 (da 38); Roma, 6 (da 50); Venezia, 6 (da 49).

DECINE: Torino, 40.ma (da 20); Bari, 70.ma (da 44); Cagliari, 80.ma (da 42); Firenze, 70.ma (da 14); Genova, 10.ma (da 28); Milano, 30.ma (da 23); Napoli, 70.ma (da 18); Palermo, 10.ma (da 80); Roma, 1.ma (da 40); Venezia, 80.ma (da 13).

I maggiori ritardi degli estratti determinati si presentano nelle seguenti ruote:

1° estratto: ritardo maggiore alla ruota di Palermo: n. 37 da 441 settimane.

2° estratto: ritardo maggiore alla ruota di Taranto: n. 85 da 850 settimane.

3° estratto: ritardo maggiore alla ruota di Milano: n. 9 da 756 settimane.

4° estratto: ritardo maggiore alla ruota di Cagliari: n. 94 da 705 settimane.

5° estratto: ritardo maggiore alla ruota di Venezia: n. 35 da 630 settimane.

ENALOTTO

Dati-base per un sistema impostato sui maggiori ritardi e frequenze:

Maggiori ritardi dal 1° estratto (con più di 400 settimane): Torino, 90 (ottob. 1); Cagliari, 77 (3); Genova, 83 (2); Palermo, 37 (X); Venezia, 18 (1). Dal 2° estratto: Napoli, 32 (X); Roma, 46 (X).

Maggiori ritardi dall'estratto semplice (con più di 100 settimane): Bari, 55 (X); Cagliari, 58 (X).

Abbinando i dati sui ritardi si ha: Torino, 1; Bari, X; Cagliari, X, 2; Genova, 2; Palermo, X; Venezia, 1; Napoli 2° estratto, X; Roma 2° estratto, X.

Altro sistema può prendere come base i ritardi e le frequenze dei simboli 1, X, 2 da quando ha avuto inizio l'Enalotto.

Sono usciti almeno 33 volte su 54 estrazioni: Bari, X; Firenze, X; Genova, X, 2; Palermo, 2; Roma, X; Napoli 2° estratto, X, Roma 2° estratto, 1.

Meno frequenti sono: Genova, 1 (17 v.); Roma, 1 (20 v.); Roma 2° estratto, 2 (21 v.).

g. m.

Il tempo oggi in Italia

SERENO SEMICOPERTO NUVOLE PIOGGIA O NEVE

Le condizioni atmosferiche nelle principali città italiane e la temperatura minima registrata nelle ultime 24 ore

DINO AL 5 MARZO PRESSO LE PROFUMERIE:
BARZIZZA - VIA PO 12 - TEL. 43.743
UNIVERSITÀ - VIA PO n. 4
una ESTETISTA DIPLOMATA sarà a disposizione delle gentili signore per l'esame della pelle, consigli di estetica e trattamenti gratuiti con la famosa
CREMA ALLA PAPPA REALE
Arlem
da giorno, da notte, per pelli giovanili e delicate. Le signore potranno imparare il più moderno nel maquillage

TEODORA

Il convento della contrizione

XXXI. — *Ex-cortigiana divenuta imperatrice d'Oriente, Teodora usa colmare di favori i suoi amici e sistemare i suoi protetti con buoni matrimoni. E così si mostra contenta per le nozze di una nipote dell'imperatore Giustiniano, Projecta, con il bell'ufficiale armeno Ariabano. Ma solo fino al momento in cui appare la legittima moglie di Artabano...*

In questo affare, che minaccia l'indissolubilità e la santità del matrimonio, Teodora, nonostante la sua simpatia per Ariabano e Projecta, non esita un solo istante. Ella decide che l'armeno — che ciò gli piaccia o no — debba riprendere la vita in comune con la sua legittima sposa. In quanto a Projecta, ella la trova, senza il minimo indugio, un altro fidanzato (un nipote di quell'Hypatios che era stato proclamato imperatore dalle fazioni dei verdi e degli azzurri durante l'insurrezione del 532) e la obbliga a sposarlo immediatamente. Teodora ha troppo ben conosciuto i bassifondi di Bisanzio,

e tutta la corruzione e la vergogna che vi si nasconde, per non tentare di migliorarne un po' le condizioni. Ella tenta di togliere alle attrici il discredito sociale che le colpisce. Un'ordinanza imperiale vieta, sotto pena di morte, di indurre una fanciulla alla corruzione contro la sua volontà. Vengono scacciati da Costantinopoli lenoni e mezzani, «gente spregevole e corruttrice della moralità pubblica», e, soprattutto, vengono chiuse le case di tolleranza, obbligando i tenutari a restituire alle donne che vi avevano tenute rinchiuse il denaro che avevano versato come cauzione: «Noi abbiamo creato

dei magistrati per punire i briganti ed i ladri di denaro — dice l'editto imperiale — e non dovremmo forse, a maggior ragione, punire i briganti dell'onore ed i ladri della castità? Ordiniamo che tutti i nostri sudditi conducano ormai una vita morigerata, perché la continenza è capace di raccomandare l'anima degli uomini a Dio». Per le donne liberate dai postriboli e che non hanno una sistemazione, Teodora crea un asilo che fornisce di una ricca dote. Si tratta di un vecchio palazzo imperiale sulle coste dell'Asia, che ella fa trasformare in una specie di convento, il «Convento della Contri-

sione». Le donne che vi sono ammesse conducono una vita comoda ed agiata. Ma è loro vietato, sotto pena di severissime punizioni, di abbandonare questo caritatevole asilo. Teodora sorveglia personalmente con molta cura il funzionamento di questo «Convento della Contrizione», che le sta molto a cuore. Può darsi che possa che un giorno, se Giustiniano morirà prima di lei, è là che i suoi innumerevoli nemici la costringeranno a terminare la sua vita... Nonostante la comodità e la tranquillità che trovano al «Convento della Contrizione», capita a volte che delle recluse, prese dalla nostalgia della loro precedente vita, o più semplicemente assetate di libertà, si gettino dall'alto delle mura.

SEGUE: Festini a Corte

LA SANFELICE

di Alexandre Dumas

LXXVIII. — *Saluato Palmieri, raccolto ferito e curato da Luisa Sanfelice, è appena guarito quando le campane di Napoli annunciano la vittoria delle armi reali sui francesi. Luisa è vivamente preoccupata pel giovane ufficiale.*

Luisa nasconde la sua preoccupazione fingendosi sorpresa. «Sua altezza il duca di Calabria mi ha comunicato personalmente la notizia — precisa il cavaliere — e mi ha mandato a casa a cambiarmi perché per l'occasione stasera offre una cena». «E voi andate?» chiede la giovane con più interesse di quanto non vorrebbe far apparire. «Sono obbligato ad andare! — precisa Sanfelice. — Una cena di uomini di cultura. Si tratta di trovare delle frasi latine e di preparare allegorie per il ritorno del re». «E il cavaliere prosegue: «Saranno fatte al ritorno magnifiche feste e quindi sarà difficile estimarmi dall'andare, bimba mia. Avevo tanta fretta di rientrare che credo di aver dimenticato di chiudere la porta del giardino». E senza notare il turbamento di sua moglie, il cavaliere aggiunge: «Vieni ad aiutarmi a vestire. Dammi tutto ciò che occorre per fare una piccola "toilette" di Corte». Prima di seguire suo marito nella camera, Luisa lancia un'occhiata verso il giardino dove il cavaliere ha effettivamente dimenticato di chiudere la porta. Con la gola serrata, ella vede arrivare la vecchia Nanno che attraversa lentamente il giardino. Presto la fattucchiera entra in casa e sparisce nel corridoio che conduce da Salvato. Per sfuggire a questa apparizione che ella ritiene come malefica, Luisa si getta nella camera di suo marito e chiude la porta.

SHERLOCK HOLMES: Il «piede del diavolo»

di sir Arthur Conan Doyle

XVI. — *A Tredannick Wallas, in Cornovaglia, Sherlock Holmes indaga su un misterioso caso. Nella notte, subito dopo l'uscita di casa di Mortimer Tregennis, i suoi due fratelli sono improvvisamente impazziti e la sorella è morta. I fratelli giocavano a carte.*

ANNUNCI ECONOMICI

DOMANDE LAVORO L. 40 per parola

(Continua da pag. 5)

OFFRESI rubito meccanico macchine ufficiali e sconto. Telefonare 660-816.

RIPRENDIATRICE perfetta conoscenza cotone offresi presso casa primaria sola disposta accettare con sicurezza buona paga. Telefonare 390-837. A15139

SIGNORA trentenne buona presenza, pratica commercio massima fiducia con piccolo capitale offresi anche compagnia. Telefonare mattino 654-700. A14850

SCONOSCIUTA 22enne presenza offresi aiuto studio medico o altro decoroso lavoro. Telefonare 375-634 dalle 17-19. A15135

SOLA media via pratica ragioneria offresi giornata. Scrivere: «Pubblicità Stampa 3005 — Torino». A14154

TRENTACINQUENNE conoscenza casa elegante, inserzionista intrattiene cavaliere, offresi. Telef. 732-865. A10514

RISERVATISSIMA milionaria vedovella presentasi offresi lavoro, molti prestare. Tel. 511-372.

TRENTOTTENNE seria, presenza, potendosi corrispondenza lingua estera occuperebbe ad adatta, magazziniere, fattorino Ottima referenza. Scrivere: «Pubblicità Stampa 2803 — Torino».

VENTURENNE offresi con patente, e licenza commerciale. Telef. 40-364.

OFFERTE LAVORO L. 100 per parola

A Alfondace fissa abile cucina ottimo stipendio. Telefonare 512-358. A15099

ABILE cameriera istituire, fisso, cercasi. Presentarsi Enas, corso Vinzaglio 12.

AGILE, seria istituire con referenze cerco dalle 14 alle 20.30. Telef. 780-765

AGLI rettifesatori interni esterni assume concessionaria precisione Torino. Scrivere: «Pubblicità Stampa 2108 — Torino».

AGLIASSINE lavoranti tappezzeria, Savoia Forte, piazza San Carlo 200.

AIUTO commesso pasticceria ragazzina aiuto casa negozio, vitto alloggio, massimo appendista pasticciere cercasi, San Secondo 58. A12755

APPRENDISTA meccanica 14-15enne cercasi. Scrivere: «Pubblicità Stampa 2210 — Torino». A15013

APPRENDISTA tipografo compositore, tarsia anno tirocinio cercasi. Ferraudo, via Saluzzo 43. A15281

APPRENDISTI aggiustatori quindicenni diciassettenni assumonsi. Presentarsi mattino via Brevilotti 108. A12902

ARTIGIANO tiglina Margherita assume apprendista tornitore 15-17enne. Telefono 781-350. A15349

AUTORICAMBI cerca fattorino 16enne coscienzioso libretto. Telef. 370-911.

AUTORIMESSA cerca guardiano ottimo referenze, preferibile lavaggi. Telefonare 687-119. A15908

AUTORIMESSA cerca garagista serbino notturno lunga pratica garage torinese. Referenze. Dettagliare posti occupati. Scrivere: «Pubblicità Stampa 8285 — Torino». A15779

AZIENDA importante rappresentanza macchine utensili cerca esperto operaio montatore aggiustatore pratico macchine utensili, presenza, per assistenza tecnica clientela. Periodo di tirocinio retribuito. Ottimo trattamento. Preferiti elementi 25-35 anni con patente di guida. Scrivere dettagliando grado istruzione, posti occupati, qualifiche. Scrivere: «Pubblicità Stampa 7094 — Torino». A15090

BAMBINAIA dona cercasi. Tel. 41-902.

BIJETTAIA ceramiche abile ottima referenze contemporanea cercasi. Telefonare 682-347. A15963

CAMERIERA ristorante rinnovatissimo signora istituire cercasi, ottimo stipendio. Presentarsi dalle 15 alle 18, Piazzetta Reale, via Roma 12, Torino.

CAMERIERA istituire fissa per famiglia due persone, disposta aiutare pulizia uffici. Ottimo stipendio. Telefonare 65-424.

CARPENTIERI terre specializzati, qualificati, aiutanti, apprendisti assumonsi. Telefonare 343-035. A15300

CARPENTIERI lavori edilizi cercasi abilissimi assumonsi. Presentarsi Carpentastal, via Pas 55, mattino 7.30-9.

CARROZZERIA cerca verniciatori 16-18 anni. Telefonare 288-807.

CERCASI boy, scudiero istituire, figlia bambinaia, bimbo aiutare. Scrivere: «Pubblicità Stampa 7158 — Torino».

CERCASI ragazza 14-16enne domiciliata Torino per lavorazione resine. Presentarsi mattinata dalle 9 alle 12. Da Art, via Domodossola 19. A14443

CERCANSI apprendisti abilanti lavoranti sartoria donna. Telefonare 782-891, ore 14-16. A12703

CERCANSI apprendisti 15-16enni sarta donna. Presentarsi via Moretta 7, Barbiere. A12796

CERCANSI apprendisti materia plastiche. Telefonare 772-361. A15104

CERCANSI pulitori gravatti. Telefonare ore ufficio 372-830. A12756

CERCASI abile stiratrice. Telef. 538-035

CERCASI abilissima panettoniera-pirlerista. Telef. 537-897 sartoria Mandarino.

CERCASI abilissima lavorante allestirà fantasia. Chiese referenze, Miserella, Buozzi 2.

CERCASI famiglia tre persone per custodia Monferrato mezzadria o affitto. Telefonare 46-897. 20329

CERCASI garzellone notturno forte pratico colorazione macchine automatiche. Scrivere: «Pubblicità Stampa 4343 — Torino». A15625

CERCASI maglierista e apprendista 18-24 anni. Telef. 390-158. A15494

CERCASI pratico istruttore autoscuola disegno e apprendista volonteroso. Telefonare 388-177. A15783

CERCASI serva da mano 18-19 anni. Telef. 47-781. A15647

CERCASI cornettore esperto addetti macchine pratici presa meccaniche. Attinelli, Piave 22, Regina Margherita.

COOPERATIVA n. 1 Cafasso cerca bottoniere per reparto commestibili e spaccio bevande, conoscenza assolutamente. Scrivere: «Pubblicità Stampa 7131 — Torino». A15258

DONNA abile, massima serietà, cercasi governo bambini, referenze. Orario 7-13; 14-18. Scrivere: «Pubblicità Stampa 6332 — Torino». A12642

FALEGNAMI chiamti ed apprendisti cercansi. Scrivere: «Pubblicità Stampa 1312 — Torino». A14962

FAMIGLIA inglese cerca ragazza desiderosa di imparare lingua. Ulteriori informazioni scrivere: Mrs Barnett, 109 Bolwar Road, Leytonstone London E 11.

GOMMA artigiano cerca operaio pratico manipolatore e apprendisti massimo quindicenni. Telefonare 390-058 ore 19.

MEZZADRO o pensionato affitto cercasi azienda Astigiano, bella, comodità, redditizia, Petrini, Gioberti 47, Torino, Telefono 693-873. A15123

PETTINATRICE abile cercasi. Telefonare 565-963. A15648

PICCOLA famiglia cerca referenziata sola. Telefonare 821-712. A14963

PROFESSORE universitario piccola famiglia casa moderna cerca istituire esperta cucina lunghe vacanze ottimo stipendio. Telef. 680-522. A14643

STIRATRICE abile cercasi. Rivolgersi lavanderia corso Racconigi 101.

TINTORIA cerca abilissima stiratrice. Telefonare 386-022. A12997

TORNITORE specializzato cercasi. Rocchetti, via Borgaro 93. A13303

TUTTOFARE abile massimo quarantenne cercasi ore 7-19, Enna Bocciofileri, San Donato, S. Paolo. Scrivere: «Pubblicità Stampa 6333 — Torino». A13443

TUTTOFARE fissa o giornata cercasi. Telefonare 512-633 ore pasti. A15230

TUTTOFARE fissa referenziata capace cucina disposta trasferirsi montagna un mese e mezzo d'estate cercasi da piccola famiglia 2 persone adulte. Disponiamo donna giornata. Telefonare 624-787 ore 13-14,30. A14638

TUTTOFARE fissa giovane anche primo servizio volenterosa cercasi. Tel. 293-156.

TUTTOFARE fissa proletissima cucina cerca famiglia tre adulti, ottimo trattamento. Telef. 371-064. A13268

TUTTOFARE donna giovane referenziata cercasi anche primo servizio ottimo trattamento. Telefonare 541-048. A13236

TUTTOFARE veramente capace disposta trasferirsi cercasi. Telefonare Ballea d'Ivrea 86-052. A10878

TORNITORI qualificati cerca importante industria. Presentarsi via Sant'Ambrogio 21. A15262

27.000 fattibile fissa veriamo cercasi. Telefonare 584-132. A15342

FIAMMIFERI, MACCHINE. L. 100 per parola

A desiderosi affermarsi carriera commerciale società rodo interessato ufficio rappresentanza. Scrivere: «Pubblicità Stampa 7104 — Torino». A15090

A produttori pubblicità, luce guadagno settimanale spettacoli. Telefonare ore ufficio 518-942. A14163

AGENTE rivenditori-intermediari, industria casalinghi articolo ingrosso ingrosso vendita piccolo con seria casa. Scrivere: «Pubblicità Stampa 6333 — Torino».

ARSIMIANO personale frumentaio propaganda 2000 giornalieri più percentuale. Soc. Chiesa, via Lamarmora 19. 31030

AUTO Torino cerca promotori macchine Zanni stipendio, provvigione. Corso Principe Eugenio 31 (giorni feriali) 16-18.

AZIENDA soci prodotti per parrucchieri signore cerca rappresentanti Parte, Alessandria, Varzelli, Asti, Milano, Bozzo provvigione, esperta auto. Camelin Pubblimax 32 C, Bologna. 22287

FABBRICA tinda alla veneziana cerca rappresentanti introdotti. Referenziare a Pubblimax, Cassilla 163 9, Milano.

GROSSISTA alimentari assume giovane volenteroso, motorizzato desiderosa avviarsi piazzista provincia Torino, Cuneo, migliori condizioni, referenze. Scrivere: «Pubblicità Stampa 7127 — Torino».

GROSSISTA alimentari assume giovane volenteroso, motorizzato desiderosa avviarsi piazzista provincia Torino, Cuneo, migliori condizioni, referenze. Scrivere: «Pubblicità Stampa 7127 — Torino».

INCENDIO bevatore orologeria cerca viaggiatore Piemonte conoscenza ramo, massima serietà. Scrivere: «Pubblicità Stampa 6190 — Torino». A12307

STABILIMENTO chimico fabbricante insetticidi, deterrivi, disinfettanti, vernici, cerca elemento referenziato per vendita presso Enti, Comuni, Ospedali, soc. Lotta, Pedi. 22304

ANNUNCI MATRIMONIO. L. 150 per parola

CINQUANTADUENNE, 80.000 mensili, sposerebbe 30enne sola affettuosa, seria (massima). Scrivere: «Pubblicità Stampa 3007 — Torino». A11206

SMARRIMENTI L. 100 per parola

MANCIA ritrovando cagnetta bianca pelo lungo, cercasi nere, signorile corso Principe Oddone. Tel. 270-064.

(Continua a pag. 8)

SAINT VINCENT
(VALLE D'AOSTA)
"La Riviera delle Alpi"

SABATO 5 MARZO ALLE ORE 21,30 NEI SALONI DEL CASINO DE LA VALLEE

GALA BENEFICO "ROUGE et NOIR"

TRADIZIONALE VEGLIA DEL CARNEVALE AMBROSIANO CON LA PARTECIPAZIONE DI ATTRICI ED ATTORI DEL CINEMA ITALIANO

UNA FIAT 1800

SARA' MESSA IN PREMIO IN UNA GARA DI «CHEMIN DE FER» ORGANIZZATA DALLA DIREZIONE DELLA SITAV COME DA APPOSITO REGOLAMENTO

A TUTTE LE SIGNORE VERRA' OFFERTA UNA ARTISTICA SPILLA IN ORO

ACCOGLIENDO L'APPELLO DI «SORELLA RADIO» L'INCASSO DEL GALA SARA' DEVOLUTO A FAVORE DEI MUTILATINI

Informazioni - prenotazioni:
ST. VINCENT Tel. 13-41/45
MILANO Tel. 780-387
TORINO Tel 213-483

Abito da società - domino
PREZZO DEL POSTO di GALA L. 10.000 (tutto escl.)

Eccezionale spettacolo di vedettes internazionali presentato da WALTER MARCHETTELLI con il Quartetto DE LUCIA

DURANDO
MODE
CONFEZIONI
PELLICCE
VIA ROMA, 77

Si avverte la spettabile CLIENTELA che

SABATO 5 MARZO

lavorano riaperti i locali completamente rinnovati

DOMENICA e dopo. ESPOSIZIONE

VASTO ASSORTIMENTO — NOVITÀ PRIMAVERILI

LATUDE

In arresto alla Bastiglia

IV. — *Il 28 aprile 1749, un giovane affannato si presenta ai cancelli del castello di Versailles, asserendo di avere delle informazioni gravi da fare alla marchesa di Pombadour. È parla di un attentato che sarebbe stato ordito contro la stessa marchesa. Il giorno dopo, arriva un pacchetto misterioso che, aperto, rivela alcuni di quegli esplosivi che adoperano i ragazzi per divertirsi. La Pombadour che vede persecuzioni ovunque, vuole che si faccia un'inchiesta. Questa è affidata all'ufficiale Saint-Marc il quale comincia con l'indagare nella vita di Danry, il denunciatore dell'attentato; e poichè Danry è in miseria, l'ufficiale non è alieno dal pensare che lo scherzo sia opera sua, per guadagnare denaro. Dà pretesta di una ricompensa, egli si reca dal giovane e lo prega di scrivergli dettagliatamente il racconto dell'affare nel quale è stato implicato suo malgrado. Danry, grafomane, accontenta. Saint-Marc confronta la calligrafia del giovane con l'indirizzo del pacchetto contenente gli esplosivi e constata che le scritture sono identiche.*

Un esperto conferma l'opinione di Saint-Marc circa la perfetta eguaglianza delle due scritture: quella del rapporto di Danry e quella del pacchetto contenente la macchina infernale. Il primo maggio, seguito da qualche soldato, Saint-Marc si reca al domicilio di Danry e Binguet e, toccando i due giovani con una bacchetta bianca, li dichiara entrambi in arresto. Quando la carrozza dalle tendine abbassate arriva alla Bastiglia, all'entrata della possente fortezza una sen-

tinella chiede: «Chi va là?», «Ordine del re!», risponde l'ufficiale dalla portiera. A queste parole, le botteghe dei bazlieri, ciabattini, pollivendoli e minutanti in genere, che pullulano attorno ai fossati del castello, chiudono di colpo le loro imposte, mentre, ligi alla consegna, i soldati della guardia abbassano il loro cappello sugli occhi. In tal modo la carrozza può passare e andare a fermarsi davanti alla porta carraia. Un suono di campana, il ponte levatoio si abbassa e

la carrozza varcandolo con gran rumore fa il suo ingresso nel cortile del governatore. Questo cortile, per quanto immenso, circondato com'è da alta mura, ha assunto l'aspetto, per esso, di un grande passo. In esso si erge un orologio monumentale, costruito su ordinazione di Argenson quand'era luogotenente di polizia, e che è sostenuto da grandi statue raffiguranti dei prigionieri incatenati. Le pesanti catene scendono con pretesto garbo ad ornare il quadrante dell'orologio.

«In fatto di ornamentazione, Argenson ed i suoi artisti — scrive Funck-Brentano — hanno il gusto feroce». Danry viene fatto scendere dalla vettura e condotto in una camera dove vengono espletate le prime formalità. Indi viene condotto in una delle otto torri racchiuse dalla Bastiglia detta la Torre d'Angolo. Le altre sette sono: la torre della Cappella, del Pozzo, della Tesoriera, della Bazinière, del Tesoro, della Contea e della Libertà. L'ex-allievo chirurgo viene rinchiuso in

una cella ove il giorno dopo il luogotenente di polizia Berryer va a interrogarlo. Danry non risponde che con bugie. Berryer, che è un funzionario onesto e benevolo, scongiura il giovane di dire la verità, ma Danry si ostina a mentire. Poi, improvvisamente, cambiata tattica, dichiara: «Dal momento che non mi si crede, ebbene tacerò». E si chiude in un mutismo testardo. Binguet, invece, ha risposto con tanta sincerità alle domande che gli sono state rivolte che la sua innocenza è risultata piena e completa, per cui viene rimesso subito in libertà.

SEGUE: Confessione tardiva

FIGURE E VICENDE DELLO SPORT

Vittorio Pozzo, in margine alla prova torinese dei calciatori azzurri

Troppo "combattivi,, pubblico e allenatori

La Pro Patria, che l'anno prossimo rivedremo probabilmente in Lega Nazionale, categoria B, è una bella squadretta. Di attacchi come il suo non sappiamo se ne esistano in questa stagione fra i Cadetti. Ricca di elementi giovani e magari un po' scarsi di statura, questi attaccanti hanno tutti un bel tocco della palla, e qualcuno possiede una visione così chiara e così limpida delle situazioni di gioco, da meravigliare. Ieri questa unità ha giocato ed ha lottato in modo egregio nella prova torinese di allenamento dei calciatori azzurri. Solo l'accanimento che essa ha dimostrato era, in certo qual modo, fuori luogo.

E' un'abitudine inveterata, quella di giocar forte contro la Nazionale, nelle prove di allenamento. All'epoca in cui gli Azzurri infilarono la serie di trentun partite senza un rovescio, erano gli «allenatori», in casa, ad essere «feroci». Volevano essere loro a piegare per primi la rappresentativa dei nostri colori. Partite infuocate si ebbero allora a Carpi, a Rovigo, a Ferrara, a Treviso ed altrove.

Ieri, i bustocchi non si sono comportati scorrettamente. Affatto. Ma per il risultato hanno giocato: senza complimenti. Ed il pubblico li ha secondati, decisamente. E' la consuetudine. Per cui, addio al lavorare serenamente e proficuamente.

Il pubblico, che non era proprio numeroso, ce l'aveva generalmente con molti, particolarmente con Colombo. Il pubblico vuole comandare lui, in fatto di Nazionale. Colombo è a corto di lavoro ed i tifosi gli preferiscono il promettentissimo Lascorini. Il pubblico abbiotti quando vide l'esperimento di Koncan come mediano laterale, che in seconda linea non aveva giocato mai in vita sua. Il pubblico non piace gran che Lojacono, che tiene la palla fino all'esasperazione. Per non ritare che alcuni esempi. Ragioni e torti da una parte e dall'altra, a seconda dei casi. «Vive gli allenamenti a porte chiuse, per poter lavorare tranquilli», si diceva una volta.

Ora, dopo l'allenamento di ieri, tutti mezzi lunghi, tutte idee confuse. E la prova è risultata inutile e controproducente. Nessuno è soddisfatto. Bertoli direbbe che tutto è da rifare. Ed in parte, una volta tanto, avrebbe torto. Perché non tutto è da rifare in quanto è stato abbozzato in una giornata dal colore sfavorevole.

Vittorio Pozzo

Giacchini, ala sinistra degli azzurri, lanciato all'inseguimento del pallone: lo tallona il terzino bustese Tagliaretti. L'ala bianconera ha avuto ieri, nel corso dell'allenamento allo Stadio Comunale, ottimi spunti mostrandosi nettamente in ripresa (foto Maiolo)

Probabile qualche novità nella formazione per Barcellona

Il C.U. Viani partito immediatamente per Firenze, dove oggi "osserverà,, il juventino Leoncini, candidato al passaggio tra i "moschettieri,, - Prossima convocazione mercoledì a Firenze

La nazionale azzurra, che si appresta al difficile compito di affrontare la Spagna a Barcellona (domenica 13 marzo), ha avuto come primo critico il pubblico di Torino, un pubblico esigente, a tratti insofferente, a volte anche ingiusto un po' per arrato giudizio un po' per eccessiva passione. Una squadra che si alinea «soffre» terribilmente l'ambiente ostile, ed un giocatore «bocciato» tutto risorge difficile. Non sosteniamo che siano stati gli spettatori torinesi a far naufragare alcuni azzurrabili, certo vi hanno egregiamente contribuito.

Dal resto la prova di ieri ha pienamente confermato le previsioni della vigilia: molti giocatori sembrano affaticati del campionato, altri non intendono (e con ragione!) rischiare in allenamento; alcuni non possono fare di più. Il c. u. Viani alla fine era preoccupato soltanto in parte: «Non tutto è andato bene, — ha detto prima di partire per Milano sulla sua elegante 2100 avuta in dono dal Milan come premio per il campionato della scorsa stagione — ma sono egualmente tranquillo. Ora corro a casa e poi a Firenze dove vedrò all'opera la B, e chissà che nei prossimi giorni si possa far qualcosa di interessante».

«Giocatori della «under 23» che passano nella A?».

«Potrebbe essere. Sinceramente desidererei non togliere nulla alla squadra dei cadetti perché è facile capire che è su quella formazione che dovremo lavorare per i campionati del mondo del 62. Questo principio comunque non esclude la possibilità di qualche deroga. Tutto dipenderà dalla necessità.

«Si parla di una possibile promozione di Leoncini, il ragazzo juventino che sta bruciando le tappe di una brillantissima carriera».

«E' indubbiamente un giovane che mi interessa molto e lo vedrò a Firenze con piacere...».

E' chiaro che Viani non può anticipare nessuna decisione, tanto più che c'è ancora tempo. Domenica quasi certamente lo stesso c. u. (o un suo incaricato di fiducia) sarà ad Alessandria per vedere all'opera il blocco juventino su cui si baserà senza alcun dubbio la squadra azzurra per la trasferta di Barcellona. Molti elementi visti ieri all'opera hanno dato adito a qualche critica: non sono in forma i milanisti Fontana e Maldini, Guarnacci è «il ricordo» del bel mediano che ammirammo negli In., Lojacono accede nel gioco individuale appunto quando è in assenza condizione fisica. Non è detto che il dobbi rivoluzionare tutto, ma qualche variazione si rende necessaria.

I giocatori presenti a Torino per questo primo raduno sono ormai rientrati in sede; saranno riconvocati a Roma per mercoledì prossimo. Dopo l'esame medico verrà composta la rosa dei prescelti per la trasferta di Barcellona; allenamento in partita, nel pomeriggio di giovedì e viaggio verso la ridalla città spagnola, nella mattinata di venerdì.

Un compito difficile attende i nostri calciatori, un compito arduo. Il calcio italiano sta uscendo soltanto ora da una crisi seria. Pretendere il miracolo di una rinascita rapida è pretendere l'impossibile. Nell'interesse generale di questo «magnifico gioco» occorre seguire questi primi passi degli azzurri con simpatia e con comprensione. Le critiche facili (come i fischi uditi ieri nel stadio torinese) non servono a nulla.

Giulio Accatino

Tre squadre a collaudo oggi al raduno di Firenze

Stamane provano i "juniores", nel pomeriggio in campo i cadetti (con Angelillo e Altafini) opposti ai "P. O.,,

Altafini, l'italo-brasiliano che guiderà oggi l'attacco dei cadetti

Dal nostro corrispondente

Firenze, giovedì sera.

Sanno tutti, ormai, qual è l'atmosfera di un raduno calcistico alla vigilia di un incontro internazionale: allegria (in fondo si ha il sospetto che molti giocatori si preoccupino meno di una partita in maglia azzurra che in campionato), sikersi, astuti.

Un ritrovo così numeroso di giovani «promesse» non si era mai verificato. Tre squadre, sulle quali si pensa di edificare la «Nazionale» per i mondiali del 1962 saranno varate attraverso la rassegna odierna al Centro tecnico di Coverciano e ciò giustifica l'euforia che aleggiava nel «clan» azzurro.

Naturalmente l'importanza del raduno, a parte l'interesse con cui è attesa la prova dei giocatori candidati a comporre la rappresentativa «Under 23», che incontrerà i cadetti spagnoli il 13 marzo a Palermo, si basa sulla squadra «Olimpionica» che affronterà il primo collaudo con la Svizzera a Berna il 9 marzo.

Particolarmente attesi anche appresi Altafini e Angelillo. Sulla loro allegria rimbalzavano le polemiche sulla opportunità o meno di convocare gli oriundi per la Nazionale. E Angelillo non si è lasciato sfuggire l'occasione per polemizzare un po' anche lui:

— Mi hanno fatto dire — ha proclamato, alludendo evidentemente alla sua ben nota comparsa nella rubrica televisiva da «Il Musichiere» — che io sono lieto, come «straniero», di essere stato chiamato in Nazionale. Macchè straniero. Io sono italiano, italiano, avete capito? Scrivetelo, per piacere».

Il C. U. Viani è attesa per oggi primo di mezzogiorno. Il selezionatore azzurro vorrà osservare specialmente Leoncini, che potrebbe essere «promosso» nella «A» per far coppia con Colombo. Il giovane bianconero sta veramente bruciando le tappe della sua carriera.

Il programma odierno prevede in mattinata un confronto tra due squadre di juniores, mentre al pomeriggio scenderanno in campo — l'una contro l'altra — la compagine «B» e quella dei «probabili olimpici».

Mario Gandolfo

Nella «Coppa dei Campioni»

Real Madrid e Barcellona entrano in semifinale

Le due squadre spagnole impegnate ieri nei «quarti di finale» della Coppa dei Campioni, quelle del Real Madrid e del Barcellona, hanno concluso vittoriosamente i confronti che le vedevano opposte rispettivamente all'Olimpique di Nizza ed al Wolverhampton.

A Madrid, di fronte a 120.000 spettatori, il «Real» ha dato spettacolo, superando i francesi per 4-0. Poichè nel confronto di andata il Nizza aveva vinto per un solo goal di scarto (3-2), gli spagnoli con il vistoso bottino di ieri sera si sono assicurati l'ingresso in semifinale.

Nella città inglese invece il Barcellona si è brillantemente imposto per 6-3. Anche il «match» d'andata aveva visto gli spagnoli vittoriosi per 4-0.

Nel contrasto giocato a Madrid, ha fatto spicca la «vena» travolgente di Di Stefano e dell'ala sinistra Gento; entrambi questi giocatori guideranno in campo il 13 marzo prossimo a Barcellona

Il toscano spera nelle salite dell'odierna tappa Oristano-Nuoro

Tutti contro Gastone Nencini: questo il motivo del Giro di Sardegna

DAL NOSTRO INVIATO

Oristano, giovedì sera.

Quattro tappe, quattro successi stranieri, uno dopo l'altro: si sono imposti De Roo, Poblet, Graczyk e Van Looy. La maglia bianco-rosso-blu di capo classifica è passata dalle spalle di De Roo sulle spalle di Aru: il ragazzo sardo è l'unico italiano che sia riuscito ad infilarsi nell'ormai abituale concerto suonato dai ciclisti che vengono d'oltre frontiera. Eppure, in questa corsa un po' svagata, ne gli italiani non riescono a conquistare il trionfo finale, possono semplicemente andare a cercare un angolino in cui nascondere alla meglio la loro vergogna.

Van Looy, Darrigade e Poblet rappresentavano pertanto antagonisti e soprattutto Van Looy nelle ore della vigilia sembrava essere arrivato in Italia con il compito di impartire a destra e a manca lezioni speciale di ciclismo. Van Looy era un fuoriclasse, Van Looy era ottimamente allenato, Van Looy attraversava un periodo di ottima forma. Van Looy puntava al successo per sbalordire subito i rivali, quasi volesse convincerli che ormai, fra tutti, il più forte era lui, senza discussioni. Sul belga, se abbiamo sentito di cotte e di crude, non si trovava nessuno capace di mettere in dubbio il suo trionfo.

Elk, invece, con la sua aria di sufficienza, con il suo sorrisetto di superiorità, nella prima tappa si è buscato un ritardo di quasi 20', che ha fatto naufragare per lui ogni valida speranza. Poblet e Darrigade sono stati coinvolti nella stessa disavventura, mentre — guarda il caso — sono rimasti a galla gli italiani, proprio gli italiani «buoni», da Nencini a Defilippis, da Favero a Pambianco, da Moser a Coletto, da Carlesi a Massignan.

Gli stranieri — si disse la sera della giornata inaugurale — avrebbero ormai limitato le loro aspirazioni al modesto successo di tappa, gli italiani così sarebbero stati liberi di battersi per il trionfo. Sennonsi, dovevano prestare attenzione alla minaccia; il sig. Van Looy, il signor Darrigade, il signor Poblet, non fosse altro che per motivo di prudenza, meglio è averli come alleati che nemici.

Rivalità ed alleanze sono di attualità da quando è nato il ciclismo. Ma gli affari vanno complicandosi allorchè manca l'uomo che sappia imporsi in modo netto e risoluto, l'uomo capace al momento buono di dimostrarsi realmente superiore. Qui al Giro di Sardegna l'atleta da battere era inizialmente Van Looy. Come Van Looy si è tolto dalla scena, il ruolo di favorito è passato a Nencini. Ma la situazione è cambiata. Probabilmente, l'eccellenza di Van Looy, se il belga si fosse dimostrato soltanto un po' il Van Looy dei momenti buoni, sarebbe stata riconosciuta da tutti. Proprio da tutti, anche da chi, oggi, non vuole inchinarsi di fronte a Nencini. Gastone, dal canto suo, è un ragazzo strano, ha un carattere chiuso che nasconde i nervi sternamente a fior di pelle. Manca di fiducia in se stesso, talvolta in corsa non riesce più a mangiare, finisce con il rendere meno del previsto. La figura del primo attore, insomma, gli pesa sul cuore.

E qui, nel Giro di Sardegna, ha vita dura, nessuno gli concede via libera, il toscano scatta all'attacco, sempre gli rispondono a tono. Gastone, forse, non ha voglia di giocare tutte le sue carte, ha paura di bruciare energie a vanvera.

Quando le tappe, com'è successo fino ad ora, hanno un tracciato pianeggiante, è cosa ardua partire all'offensiva. Scappare da solo è senz'ombra di dubbio impossibile, ed anche l'azione di assieme diventa tormentosa e complicata, proprio per quelle alleanze che vengono spesso a rendere torbide le tappe. Ci vogliono dunque le tappe aspre, le tappe che non concedono requie. La Oristano-Nuoro di oggi, con i suoi 141 chilometri costellati da tre salite, viene a troncare le lunghe discussioni senza capo ne coda. Stavaro, la classifica generale dovrebbe avere un volto nuovo, forse il volto definitivo. Perché, se dovesse restare alla ribalta Aru, con tutta la simpatia che s'ispira il ragazzo sardo, oppure se il comando dovesse venire preso da Impanis, da Stablinski, oppure da De Roo, i ciclisti italiani sarebbero costretti davvero ad arrossire di vergogna.

Le piccole polemiche riescono a stare in piedi soltanto in determinate occasioni, cioè fino a quando è possibile, in mancanza di fatti, ascoltare le parole. Ma oggi, ci sono le montagne. Chi rimarrà l'attacco, o è troppo debole o è troppo «distratto». In un caso o nell'altro, è un ciclista di secondo piano. Fino ad oggi, si è marciato quasi con un «catenaccio» che bloccava la iniziativa dei più audaci. Oggi il «catenaccio» dovrà saltare. E' logico che Van Looy, che Darrigade, che Poblet preferiscano un successo di Aru o un successo di Nencini, o di Favero, o di Moser. E' logico che Nencini, che Favero e che Moser siano d'accordo con i tre stranieri.

Gigi Boccacini

Nencini, che tenta di rompere oggi la coalizione avversaria

Il Novara, superando il Catania ha preso lo slancio verso la salvezza

DAL NOSTRO INVIATO

Novara, giovedì sera.

Il gioco del calcio è bello per quella splendida incertezza che presiede spesso ai suoi risultati... Chi avrebbe ieri dato qualche probabilità al «povero» Novara contro un Catania lanciato verso la conquista del primato? Tutto concorreva a condannare in partenza la squadra piemontese. Anzitutto la classifica che le assegnava il ruolo di fanalo di coda, mentre i suoi avversari occupavano la seconda poltrona con qualche aspirazione a salire ancora più in su; poi gli incontri precedenti: infatti i siciliani erano reduci da due pareggi esterni, l'uno ottenuto a Lecco e l'altro a Mantova, mentre i novaresi non ne tornati l'altro ieri da una infelice trasferta nel sud.

Nonostante tutte queste circostanze sfavorevoli il Novara ha vinto e non ha vinto per il rotto della cuffia ma ha dominato largamente imponendosi all'avversario per volume e qualità di gioco.

E' che giovani e vecchi dall'undici novarese hanno disputato ieri una partita maiuscola, gli uni giocando a un ritmo indiavolato con buona tecnica, gli altri facendo tesoro delle loro doti di esperienza e di mestiere. Ed ora i dirigenti della società possono guardare con una sfumatura di ottimismo alle prossime partite sulle quali è imperniata la lotta per la salvezza. Il Novara deve disputare tre incontri consecutivi in casa: domenica contro il Brescia, la domenica seguente con il Parma e il mercoledì 16 marzo contro il Modena nel recupero che le rimane da disputare. Se riuscisse a ripetere la bella impresa effettuata contro il Catania (e sulla base del comportamento di ieri ne ha tutte le possibilità) alla 25ª giornata potrebbe trovarsi dall'ultimo posto con 15 punti forse due o tre punti più in su con punti 21 e con buone probabilità di salvarsi.

L'incontro Novara-Catania era evidentemente nato sotto una cattiva stella perché dopo essere stato rinviato tre volte ha corso rischio di essere rinviato ieri una quarta volta. La partita si è svolta infatti sotto una pioggia insistente che ha ridotto il terreno di gioco ad un acquitrino. Abbiamo visto disputare degli incontri in condizioni ben peggiori, ma tuttavia all'inizio del secondo tempo Buzzin, capitano del Catania (perdente per 3-0), tentò qualche approccio con l'arbitro in merito alla impraticabilità del campo, ma senza risultato. E a questo riguardo notiamo che i giovani del Novara di cui si temeva il gioco nella ripresa per effetto dell'immane sforzo sostenuto nel primo tempo, hanno tenuto bene il confronto con i più atletici avversari. Però che faticaccia! Ne sa qualche cosa Massino che rientrato negli spogliatoi è svenuto mentre prendeva la doccia.

Giovanni Faccioli

Rinviate al pomeriggio le gare di Courmayeur

COURMAYEUR, giovedì sera.

Oggi, seconda giornata di gare dei campionato cittadini per specialità alpine. E' in programma la discesa libera femminile e maschile per tutte le categorie.

La pista, tracciata al Piano Chécrouit, è di metri 2000 per la femminile e metri 3500 per la maschile.

Vera Schenone, brillante cittadina lari nella slalom speciale, tenterà di «bissare» la vittoria e ci sarà ancora lotta con la Odiard, eterna seconda, che oggi, però, dovrebbe trovarsi nella «libera» più a suo agio.

Carlo Schenone, fratello di Vera, è il probabile vincitore della «libera» maschile. A contrastargli la vittoria saranno Colombo, de'lo Ski Club Varese, e il tarvisiano Chiaulainaz.

Le gare avrebbero dovuto svolgersi stamane, ma data la non favorevole situazione meteorologica, sono state rinviate al pomeriggio.

Ricorso bianconero alla Caf per la squalifica di Sivori

MILANO, giovedì sera.

Prima di squalificare per due domeniche ciascuno il bianconero Sivori e l'atalantino Roncoli, la commissione giudicante della Lega nazionale presieduta dal magistrato avv. Mario Campana si è preoccupata di procedere alla «integrazione» degli atti ufficiali, ritenendosi evidentemente inappagata, ai fini di giustizia, della descrizione resa dall'arbitro Leita (di Udine) nel suo referto. L'estremo riserbo dei giudici calcistici non ha permesso di sapere se il direttore di gara (funzionario di banca) sia stato convocato a Milano per «ulteriori acquisizioni», oppure se gli sia stato richiesto un supplemento di rapporto.

Si sa però che l'accurata ricostruzione dell'incidente lamentato al 17° minuto del secondo tempo della partita Juventus-Atalanta ha dato modo al collegio giudicante di stabilire che Roncoli fu il «provocatore», come specificato nella motivazione ufficiale del verdetto (e per avere colpito un avversario non in azione di gioco»). Invece Sivori, come esplicitamente riconosciuto nella motivazione che lo riguarda, colpì in reazione, cioè in risposta scorrettezza ad una violenza dell'avversario.

La provocazione è considerata, in sede giuridica, come circostanza attenuante comune ed è rappresentata da qualsiasi fatto che abbia determinato uno stato d'ira; ma la giustizia calcistica impone ai tesserati lealtà e correttezza in qualunque circostanza.

Rimane da chiedersi per quale ragione il provocatore ed il provocato siano incappati nella medesima pena: infatti Sivori sarebbe stato squalificato per una sola domenica, se non fosse risultato recidivo. L'attaccante juventino potrà tornare in squadra il 27 marzo contro i viola a Firenze, in quanto il 13 marzo il campionato di serie A sarà sospeso, disputandosi a Barcellona ed a Palermo i due confronti italo-spagnoli.

Leo Cattini

La direzione della Juventus ha deciso di interporre appello alla Caf contro la sentenza della Lega sulla squalifica di Sivori. I motivi dell'esposto saranno presentati dopo aver preso visione dei documenti ufficiali.

E' chiaro comunque come i giudici di primo istanza siano stati eccessivamente severi con Sivori, perché il fatto in sé non ha avuto carattere di gravità.

Con la trasferta della Juventus ad Alessandria in primo piano

La scheda dei pronostici calcistici

X-2: Alessandria (p. 16) - Juventus (p. 24) — Una partita enormemente importante per entrambe le squadre. I bianconeri, benché privi di Sivori (squalificato) e di Emoli (infortunato) dovrebbero però lasciare il campo senza sconfitta.

X-1: Atalanta (22) - Napoli (18) — Due squadre che stanno «correndo». L'Atalanta però sarà priva di Roncoli, che ha pagato con due giornate di squalifica il suo fallo «maligno» su Sivori. Il Napoli, fuori casa, ha già parecchio cinque volte.

1: Bari (24) - Bologna (23) — I baresi sono con l'acqua alla gola ed hanno assoluta necessità di vincere.

1-X: Fiorentina (30) - Inter (32) — Probabilmente l'Inter non riuscirà a frantumare l'imponente mole di gioco che la Fiorentina sta producendo in questo periodo.

X-1-2: Lazio (18) - Roma (18) — «Derby» in tono nettamente minore nella Capitale. Le due compagini sono in ribasso e non si saprebbe davvero quale indicare favorita nel pronostico.

1: Milan (30) - Genoa (16) — La rincorsa del Genoa alle compagini che lo precedevano in classifica subirà probabilmente domenica un nuovo «alt»: il Milan, che spera ancora di raggiungere la Juve, non può «regalare» niente ai genoani.

1: Padova (24) - Lanerossi (30) — I patavini sono in forma ed hanno recuperato anche Brighenti, ieri molto attivo nell'allenamento della «Nazionale».

1: Sampdoria (28) - Udinese (19) — I sampdoriani stanno lentamente ritrovando slancio e gioco: compito molto difficile, domenica, per la squadra udinese.

1: Spal (32) - Palermo (21) — Il Palermo è in costante miglioramento, mentre i ferraresi cominciano ad accusare la fatica finora sostenuta.

1: Novara (15) - Brescia (22) — I novaresi, galvanizzati dal successo di ieri nel «recupero» con il Catania, possono affermarsi anche contro il Brescia.

X-2: Parma (16) - Venezia (26) — I nerazzurri lagunari aspirano ad una delle tre «piazze» che portassero attualmente squadre di «B» in Serie A. Attualmente i veneziani sono quinti in classifica, a tre punti dal Lecco, che è terzo.

X-1: Forlì (21) - Genoa Reggiana (13) — Combattutissima partita di campanile tra due «équipe» che si equivalgono.

X: Lucchese (25) - Siena (18) — Altra gara di tipo [illegible] in cui il «fattore campo» potrà contare fino ad un certo punto.

X: Ancona (23) - Prato (26).

1: Pistoiese (19) - Arezzo (18).

Manca ancora una settimana alla chiusura della REVISIONE GRATUITA dei Rasoi elettrici Philips

Una delle più strabilianti delle iniziative «la revisione di oltre 100.000 rasoi Philips GRATIS» sta per aver termine.

E' stata una grandiosa manifestazione di consensi e di simpatia da parte di tutti i possessori dei rasoi Philips.

La Ditta CAUDANO, piazza Carlo Felice 28, quale Stazione di Servizio Rasoi elettrici Philips, a mezzo dei suoi tecnici e degli esperti olandesi, ha fronteggiato con mezzi idonei la grande prova, ed è pronta anche per quest'ultima settimana ad accogliere i rimanenti possessori di rasoi Philips per la revisione gratuita.

Non lasciatevi sfuggire quest'occasione, perché, dopo, l'assistenza tecnica sarà nuovamente a pagamento.

Con l'augurio che i possessori dei rasoi elettrici Philips abbiano un lieto ricordo per l'iniziativa, Caudano ringrazia i tecnici che hanno contribuito alla revisione, e rimane sempre a disposizione della sua affezionata clientela.

Caudano STAZIONE DI SERVIZIO RASOI ELETTRICI PHILIPS

DIRIGENTI - DIPENDENTI
SEGUITE L'ESEMPIO DEI
GRANDI COMPLESSI AZIENDALI
Chiedete alle vostre sezioni culturali di organizzare per voi
CORSI DI INGLESE
presso la
Oversea School of English
Torino - Via Stampatori 9 - Telef. 43.985
Corsi diurni, preserali e serali a tutti i livelli
Nuovi corsi per principianti dal 1 marzo

La Pantofoleria CAMERA
COMUNICA ALLA SUA SPETT. CLIENTELA CHE IN QUESTI GIORNI HA RIAPERTO IL SUO NEGOZIO NELLA VECCHIA SEDE RICOSTRUITA DI
VIA SANTA TERESA, 7 - Tel. 520-471
Grande assortimento di pantofole di ogni tipo per casa e per viaggio - Calzature di comodità
SPECIALITA' CALZATURE PER BAMBINI

Dott. F. ADLER - Specialista Malattie della pelle e veneree
Via Cesare Battisti angolo via Roma
Ore 9-13, 15-20; fest. 10-12; tel. 45-581
OSTETRICA BELTRAME
Via Madama Cristina 36, 1° piano
Telefono 687-760 - TORINO

MOBILI - LAVORAZIONE di CANTÙ
DI LUSSO E COMUNI
PREZZI DI FABBRICA - LUNGHE RATEAZIONI
VIA SANT'ANSELMO 1 - TEL. 88.77.[illegible]
VISITATE LA NUOVA ESPOSIZIONE

SULLE SCENE E SUGLI SCHERMI

A centocinquant'anni dalla nascita di Chopin

Congresso e concerti a Varsavia Biografie e rettifiche di date

La stagione più propizia ai congressi di qualsiasi ramo della cultura è dovunque l'estate, in parte anche l'autunno, quando i professionisti, anche i dilettanti, hanno l'agio di interrompere per pochi giorni o molti il continuo lavoro, e andare, viaggiare, incontrare persone affini nel travaglio mentale, svagarsi e anche studiare. La consuetudine non è parsa opportuna, chi sa perché, agli organizzatori del «Primo Congresso internazionale di musicologia» nell'occasione del centocinquantesimo anno della nascita di Federico Chopin. Essi lo hanno convocato a Varsavia nei giorni dal 16 al 21 dello scorso febbraio. Pochi studiosi, pochissimi amanti della musica e del grande polacco, han potuto lasciare i loro quotidiani affari ed intervenire. Leggeremo nelle riviste speciali i resoconti delle riunioni e le cronache delle manifestazioni commemorative, iniziate con un concerto dell'«Orchestra sinfonica filarmonica» diretto da Witold Rovicky, cui ha partecipato il pianista Rubinstein. Con involontaria lentezza converrà riferire anche al pubblico italiano le più notevoli conclusioni ed i risultati del convegno e delle feste.

Curiosa parve intanto la proposta d'un giornalista: commemorare Chopin escludendone le musiche dai concerti, almeno una stagione, e rievocarle al pianoforte, ciascuno in casa propria. Bizzarra deformazione del reverente minuto di silenzio; e pericolosa istigazione ai cattivi dilettanti, la quale dovrebb'esser temperata, pel riguardo dovuto ai coinquilini, dalla raccomandazione di accertare se le pareti della casa non siano troppo sottili. Scherzo, anche questo, perché far musica pel proprio piacere e studio è nobile sfogo estetico. Ma, fuori di ogni spiritosaggine, perché si dovrebbe rinunciare anche alle udizioni dei migliori interpreti? Perché non cogliere, soprattutto, soltanto, le buone occasioni, e non raccomandarle all'attenzione del pubblico, che tutti applaude, perfino i più sfrontati esecutori e disfacitori, pianisti o direttori d'orchestra? La funzione educativa non è mai estranea alle elevate rappresentazioni dell'arte, come la morale è idealmente implicita nell'arte stessa.

Non scarsa è la fatica dello studioso di Chopin nello sgombrare l'ambiente, e nel mirare all'essenza, cercando il vero fra le tradizioni di un secolo fatto di pettegolezzi e aneddoti, di confusioni fra la biografia e l'arte, di fantasiose interpretazioni, anche di minuto analisi e di inconsueguenti sintesi. Era ed è utile ricordare la sensibilità e le vicende affettive di un essere e d'un'anima tanto singolari, mentre le osservazioni psicologiche, influenti nel romanticismo storico, determinavano un clima culturale favorevolissimo allo sviluppo e all'espressione di lui. Ma il superamento degli umani moti sentimentali nelle liriche eterne dev'essere precisamente illuminato.

Non sfuggono a tale osservazione i meno felici momenti chopiniani, quando il difetto dell'ispirazione era dissimulato, piacevolmente dissimulato, dal conscio rifacimento, dall'esperienza divenuta quasi una forza nativa, dal preziosismo vagheggiamento. E convincenti, oltre ogni malizioso suggerimento risultano invece le conclusioni sulle alte bellezze tanto largamente diffuse, sul carattere mal efleminato dell'espressione, sulla intensità del dramma che si libra limpido e infinito, infisso sulla perennità d'un'arte, la quale fa dimenticare a chi è ferito di misure critiche valevoli in ogni tempo la sua data storica.

Intanto gli editori cominciano a pubblicare biografie di Chopin, e speriamo in una fortuna specialmente larga, quest'anno. Eccone una, limitata, come il titolo annuncia, a *Le voyage a Majorque* (Parigi, Les nouvelles éditions Debresse), dove Marcel Gadeau espone la triste peregrinazione di Chopin ammalato e laborioso e dell'attiva Georges Sand, e molta ricorre a testimonianze ed agli epistolari. Anche è desiderato un vasto e sostanziale riconoscimento critico dell'artista. Ma se la critica è in ogni caso un difficile atto della mente, la biografia non sempre è un'agevole e sicura narrazione, quella di Chopin specialmente, incerta in più punti per la scarsa luce e per la sovrchia fantasia dei primi indagatori, e più tardi per la pigrizia nel controllare e rettificare.

Alcune date, per esempio, vennero rettificate nel centenario della morte del maestro Matteo Glinski, il quale ha in questi giorni presentato altri documenti a giornalisti di Parigi. La data esatta della nascita di Chopin sarebbe non il 22 febbraio 1810, ma il 1° marzo 1809. Donde l'errore o l'equivoco? Da un malinteso, poiché Chopin, due volte indicò per iscritto la data del 1° marzo 1810. In un'commento alla terza edizione del suo *Chopin*, apparsa nel 1852, Liszt precisò che «par un hazard rare chez les enfants, Chopin ne gardait pas le souvenir de son âge dans les premières années; il paraît que la date de sa naissance se fut fixée dans sa mémoire que par une montre dont une grande artiste lui fit cadeau en 1830 avec cette inscription: donnée par Madame Catalani à Frédéric Chopin âgé de dix ans». Evidentemente Liszt non aveva fiducia nella memoria cronologica di Chopin. Questi avrebbe considerato la dedica incisa nell'orologio come il miglior espediente per ricordare la propria età. Più tardi Chopin calcolò: «Mai 1830, "âgé de dix ans", ricevei il regalo. Dunque sono nato nel 1810». Il dono, nel 1830, ma il 3 di gennaio, attestava che il decenne non era nato nel 1830, bensì nel 1809, fermo restando la data del 1° marzo.

a. d. c.

I Venerdì Letterari

Monelli è di parer contrario

(c. g.) La conferenza di Monelli al Carignano, per i «Venerdì letterari» dell'Aci, racchiude due buone sorprese: la prima è di rivedere Paolo Monelli: la seconda di sapere su quali argomenti egli si troverà di «parer contrario» (così s'intitola la sua conferenza) con tutti, conservatori o progressisti. Solo Monelli ha l'arguzia, lo spirito e l'esperienza per assumere una simile parte che del resto rispecchia bene il carattere aristocratico della sua personalità che sarebbe condannata ad una grande solitudine se non fosse per quella sua prosa corsiva, raffinata, esemplare che lo ha fatto sempre ammirare e benvolere da tanti e tanti lettori.

Festa in casa Tognazzi

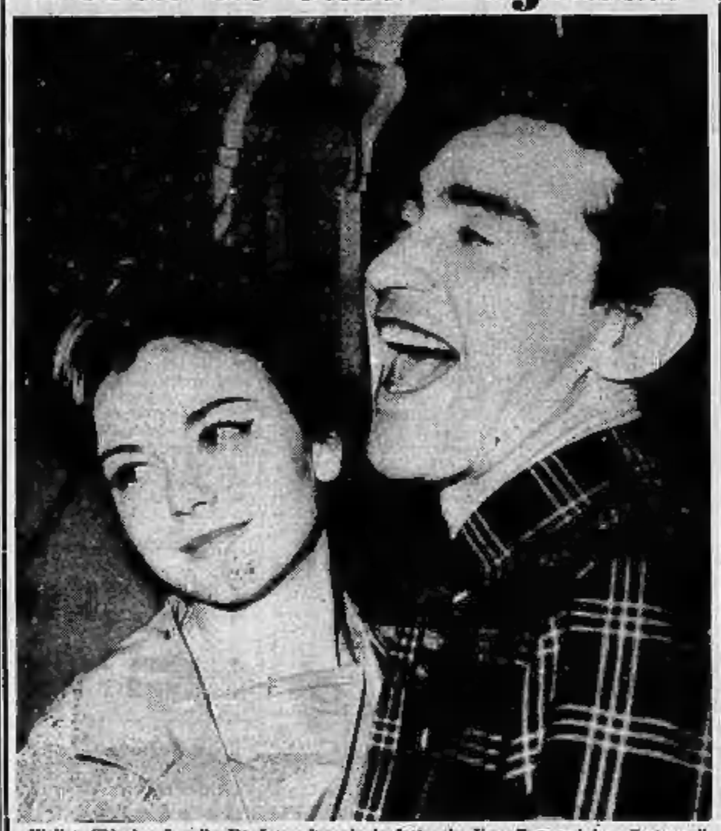

Walter Chiari e Lorella De Luca durante la festa che Ugo Tognazzi ha offerto agli amici nella sua casa romana per la chiusura del Carnevale

STASERA AL CINEMA

Mata Hari atomica fa il triplo giuoco

Dawn Addams in un episodio di spionaggio fra l'Inghilterra e la Germania nel 1944 Una "baronessa,, bella, fatale e perversa

LA BARONESSA DI FUOCO di Rudolf Jugert, con Dawn Addams, J. Fuchsenberger, W. Frydberg, F. Bakitz. Tedesco. (Cinema: Romano).

Un episodio di spionaggio fra l'Inghilterra e la Germania nel 1944. Intanto che i tedeschi si arrapinano a portare a compimento la confezione della bomba atomica, un capitano inglese parte per la «missione Siegfried». Cioè: paracadutato in terra tedesca agli dovrà impossessarsi dei piani relativi all'invenzione e trasferirli in patria.

L'impresa, manco a dirsi, riesce; anche perché il capitano trova insperato aiuto nella figlia d'un ufficiale tedesco a cui toccherebbe di arrestarlo. L'amore che la fanciulla prova per l'inglese, è causa di tutto.

Nell'ombra agisce la «baronessa» di cui nel titolo: bella, fatale, perversa. Il suo gioco (a tutta la faccenda è anzi sottile (doppio o triplo) che lei stessa ci capisce poco, e lo spettatore ancora meno. Una pallottola pone la parola fine a questa nuova edizione di Mata Hari.

Film volutamente imbrogliato, ma che non delude i collezionisti del brivido e del mistero.

l. p.

UN MILITARE E MEZZO (Ambrosio) — Italiano, comico. Amene schermaglie fra il grosso e vociante Fabrizi, nei panni di un maresciallo, e il timido Rascel in quelli di una recluta costretto per ragioni di famiglia a lavorare come ginnasta anche sotto le armi.

LA BELVA SCATENATA (Astor) — Prima visione. Francese, poliziesco. Ex-bandito, costretto a collaborare con la polizia per ritrovare certi documenti segreti, se la cava senza tradire la fiducia dell'unico amico. Lino Ventura e Paul Frankeur.

IL MATTATORE (Cristallo, Ideal) — Italiano, comico. Travestito nei più impensati modi, un truffatore inganna parecchi, poi una ragazza lo mette nel sacco e lo sposa. Un Gassman versatile e divertente.

SCANDALO AL SOLE (Corso) — Prima visione. Americano, drammatico. Da un romanzo di Sloan Wilson un film di Delmer Daves: due adolescenti scoprono l'amore. Interpreti Richard Egan, Dorothy Mc Guire, Sandra Dee, Arthur Kennedy. A colori.

IL NOSTRO AGENTE ALL'AVANA (Doria) — Inglese, satirico. Informatore segreto scrocca l'altrui fiducia inventando notizie fasulle; poi ammassa uno e finisce commendatore. Alec Guinness, Burl Ives, Maureen O' Hara. Bianco e nero.

C'ERA UNA VOLTA UN PICCOLO NAVIGLIO (Vittoria) — Americano, comico. Sbarrimento cacciatorpediniere procura a un tonto lo spettro di mare. (Jerry Lewis) quasi svariati, tra cui rinvio prima notte nuziale.

S'inaugura un nuovo Centro

L'arte contemporanea piace ai matematici

(a. d.) - Nel cuore della vecchia Torino, in via della Basilica 8, oggi pomeriggio alle 17 verrà inaugurata la sede del Centro Internazionale di ricerche estetiche che si propone di studiare la produzione artistica dei movimenti di avanguardia.

Non per caso nella riunione inaugurale, accanto a Michel Tapié che del nuovo centro sarà l'esponente e si soffermerà sugli problemi della *Struttura nella coloratura e nell'arte*, parlerà anche l'architetto Luigi Moretti trattando il tema: *Struttura e forma*, quasi a sottolineare, in un rapporto tra calcolo e intuizione, i nessi che emergono tra l'opera d'arte contemporanea e il mondo della matematica.

Il nuovo Centro non sarà una galleria d'arte: le opere che vi si potranno ammirare saranno soprattutto un valore pittografico, e tra esse figurano formule di strutture matematiche, disegni estetici di Pinin Farina, di Serpan, dei pittori giapponesi Onishi ed Imai, della scultrice californiana Claire Falkenstein, di Moretti e di Bolli: formando un'ampia base di discussione, andando infatti dai documenti dei graffitisti di tradizione orientale alle intuizioni destinate alla traduzione dell'industrial design.

Il festival alla Carnegie Hall

Presentate a New York le canzoni di Sanremo

Nella prima serata i più noti cantanti italiani si sono esibiti in dieci motivi - Nilla Pizzi con "Va' là,, ha ottenuto il maggior numero di voti

NEW YORK, giovedì sera.

Il Festival musicale italiano di New York ha avuto il suo esordio ieri sera nella prima di tre rappresentazioni che, al «Carnegie Hall», hanno lo scopo di presentare in America le canzoni del Festival di Sanremo. Le nuove e inedite composizioni della musica popolare italiana sono state presentate nel-

Miranda Martino

la prima metà del programma dai cantanti Miranda Martino, Nilla Pizzi, Fausto Cigliano, Ernesto Bonino, Gino Latilla, Johnny Dorelli e Domenico Modugno. Quest'ultimo è ben noto al pubblico americano per le sue precedenti esibizioni a New York e per la sua canzone «Volare», conosciuta ormai in tutto il mondo.

Durante l'intervallo, il pubblico ha scelto col voto cinque canzoni preferite delle dieci presentate. Nella seconda metà del programma sono state cantate numerose fra le composizioni portate quest'anno a Sanremo. La più attesa è stata «Libera», di Modugno, che ha ottenuto il secondo premio a Sanremo. Altre ascoltate ieri sera sono state: «Arrivederci», di Di Ceglie - Tumminelli; «Perdetti», di Pinchi-Bassi; «Perdoniamoci», di Di Paola-Bertini; «Amore, abisso dolce», di Testani-Gigante; «A come Amare», di Brighetti-Martino; «Noi» di Pallesi-Malgoni; «E' mezzanotte», di Testa-Cozzoli-Compari; «Non sei felice», di Vanzellini-Pinchi, e «Gridare di gioia», di Fasciulli-Testa.

Il Festival, prodotto da Erberto Landi sotto la direzione musicale di Peter Mucn, ha ricevuto una calorosa accoglienza da parte del pubblico che stipava ogni ordine di posti al «Carnegie Hall». La seconda rappresentazione avrà luogo venerdì sera, quando il pubblico sceglierà altre canzoni nel gruppo di composizioni inedite. Le canzoni scelte ieri sera e venerdì sera verranno presentate alla rappresentazione finale di domenica sera, quando il pubblico sceglierà le migliori di entrambe le selezioni. La rappresentazione di domenica sera sarà accompagnata da un'altra attrazione: una sfilata di moda diretta dal sarto romano Fontana e da Brioni, detto «il sarto di Roma».

La canzone che ieri sera ha ottenuto il maggior numero di voti è stata «Va' là», cantata da Nilla Pizzi e composta da Pallesi-Malgoni. Essa è stata seguita nell'ordine da «La nostra melodia», per la voce di Johnny Dorelli e composta da Cavazzini; «Vieni a casa mia», rispettivamente Johnny Dorelli e Ciabattoni; «Lasciami», Claudio Villa ed Enriquez, e «Buon viaggio, amore», Nilla Pizzi e D'Anzi. Tutte le canzoni sono state vivamente applaudite dal numeroso pubblico convenuto al «Carnegie Hall».

STASERA ALLA TV

Fidenza e Cortona di fronte per la sfida di *Campanile sera*

La bella "portavoce,, della città emiliana ha dedicato particolari cure alla capigliatura - Una rubrica in pericolo e i guai di Bongiorno

Dal nostro corrispondente

Milano, giovedì sera.

Il più bravo parrucchiere per signora di Fidenza ha terminato stamane il suo capolavoro: la testa della dottoressa in chimica Luciana Migliuli, la bella sportavoce della piazza. «Alcuni milioni di italiani vedranno il mio lavoro — ha detto l'esperto acconciatore, allorché la giovane si è recata nel suo negozio — perciò voglio rifarlo nei minimi particolari». E' cominciato così, per la ragazza più popolare del borgo emiliano, un duro tirocinio. Alfine, ella è uscita dalle mani dell'acconciatore linda e perfetta come un'attrice del cinema od un'indossatrice: stasera la sua avventura sarà uno dei motivi più interessanti della sfida fra Fidenza e Cortona.

I concorrenti di Fidenza sono ancora quelli che, dotati d'una buona carica di simpatia, in settimana scorsa batterono Marino; il dottore in legge Arturo Bonatti (23 anni), esperto di domande culturali; e la studentessa di ragioneria diciannovenne Franca Giordani, che risponde sulle domande di attualità. Cortona (paese in provincia di Arezzo), nota per avere dato i natali a Pietro, è rappresentata da un professore di lettere cinquantenne, Mario Fattorini, che si cimenterà sui quesiti di cultura, e dallo studente in legge Franco Sandrelli, 23 anni, esperto della attualità. Come riserva, si presenterà Pier Vincenzo Bartelli, medico, di 31 anni.

Mike Bongiorno sarà certo di confermare le discrete impressioni che i dirigenti tv hanno ricavato durante la prova della trasmissione. Egli deve dimostrare, in queste puntate, di saper infondere alla sua rubrica mordente e vivacità; altrimenti, rischierà di vederla naufragare nell'insuccesso. Infatti, negli ambienti tv circola una voce insistente secondo la quale la rubrica terminerebbe a giugno.

E' facile spiegare, a lume di logica, questa voce per chi vive vicino agli ambienti tv. Infatti, da giugno a settembre di quest'anno, la tv milanese di corso Sempione darà allestire tutti i programmi (teatro, romanzi sceneggiati, giuochi, rubriche culturali, serate musicali) perché la tv di Roma sia dedicarsi esclusivamente alle riprese dirette delle Olimpiadi.

c. b.

Bisteeche per Mike dalla città toscana

Cortona, giovedì sera.

Entusiasmo, euforia, discussioni, tutte quelle cose, insomma, che hanno caratterizzato la Cortona dei giorni passati, sono spariti d'incanto. E' subentrata la calma, una calma apparente forse, ma calma in ogni modo. «Bista» il vitello inviato in dono a Fidenza è partito e a quest'ora sarà a destinazione, gli «esperti» del pulsante e di cabina sono già a Milano: si sono portati dietro per offrirla a Mike Bongiorno una graticola d'oro e diverse bistecche.

La piazza del Municipio è pronta a accogliere i protagonisti del gioco televisivo e il pubblico che calerà a Cortona in gran numero, anche dai centri vicini si avrà un «tutto esaurito». Il palco è stato sistemato sulla sinistra della scalinata del palazzo comunale: su esso prenderanno posto il portavoce, il presentatore Enzo Tortora, taluni di riguardo e la stampa, oltre naturalmente i ventitre superesperti. Gli altri concorrenti e più componenti il «pensatoio» saranno radunati nella sala maggiore del palazzo comunale, collegata col palco a mezzo di uno speciale centralino telefonico. Collegamenti sono stati pure stabiliti fra Cortona e numerose frazioni.

Nei bar, nei ritrovi e anche in case private munite di televisore, saranno pronte alla bisogna veloci staffette qualora venisse trovata la soluzione di un quiz che risultasse ostico per gli esperti di piazza. Gli oggetti più strani sono stati allineati in vari locali e abitazioni private per essere messi a disposizione del portavoce qualora se ne rivelasse la necessità. Per sottar tiri mancini, su una piazza attigua a quella municipale, a cura del vinicolo sono stati raccolti, in apposite gabbie, tutti gli animali possibili e immaginabili: cani e gatti di varia statura e razza, topolini bianchi, topi e cui piace il formaggio, pennuti di ogni tipo e colore e perfino un asino. Anche il settore «prove di abilità» è stato particolarmente curato. Tutti i giochi conosciuti sono stati presi in considerazione e ogni gioco ha i propri specialisti.

OGGI SUL VIDEO

13,30-16,05: Telescuola: corso di avviamento professionale a tipo industriale. Primo e secondo corso.

17-18: La tv dei ragazzi: Il nostro piccolo mondo: figure, personaggi, giochi e canzoni del mondo dei ragazzi. Presenta Nilde Noto con Mario Riva.

18,30: Telegiornale e Gong.

18,45: Vecchio e nuovo sport.

19: Passaporto: lezioni di lingua inglese a cura di Jole Giannini.

19,30: Quattro passi tra le note: varietà musicale. Orchestra diretta da Nello Segurini.

20: La tv degli agricoltori: rubrica dedicata ai problemi dell'agricoltura e del giardinaggio a cura di Renato Vertunni.

20,30: Telegiornale - Carosello.

21: Campanile Sera, presentato da Mike Bongiorno, con Renato Tagliani ed Enzo Tortora. Realizzazione di Romolo Siena, Gianfranco Bettetini e Piero Turchetti.

22,15: Giovani d'oggi: inchiesta di Carlo Alberto Chiesa (prima puntata).

22,55: Telegiornale.

I programmi di domani

Ore 13,30-16,05: Telescuola - 17-18: La tv dei ragazzi - 18,30: Telegiornale - 18,45: Lei e gli altri - 19,30: Sintonia - Lettere alla tv - 19,45: Chi ma dite? - 20,30: Telegiornale - 20,50: Carosello - 21: «Re Lear», tragedia di W. Shakespeare - Telegiornale.

Dopo i pasti ricchi grassi proteici per alleggerirli che facilitano la digestione e proteggono il fegato

Se lo stomaco vuol curar prendi Epaclar

ANNUNCI ECONOMICI

IMPIEGHI L. 100 per parola

(Continua da pag. 6)

SMARRITO libretti tram 9 ore 18,30 portafoglio, mancia conseguente fotografie cari ricordi famiglia. Tel. 578-947 pasti.

LAUTA mancia consegnando portafoglio con documenti perso tram 16, portinaia Manzoni 7, oppure telefonare 44-095.

SCUOLE E TERAPIA L. 100 per parola

GALLIBIA pedicure rasoi sterile a domicilio. Telef. 591-277. A13715

ESTETISTA, viso, seno, dimagrisci circolatori, pomeriggio, festivi. Tel. 376-776.

MASSAGGIATRICE diplomata esegue massaggi dimagranti, curativi, estetico femminile. Telef. 288-906. A14409

MASSAGGIATRICE cura per l'igiene armonia del corpo. Tel. 556-777. A13735

MASSAGGIATRICE trattamenti estetici (gratuiti). Telef. 663-823. A12916

AUTOMOBILI L. 100 per parola

A acquirenti, a proprietari autovetture, autocarri, rimorchi, residenti Italia settentrionale, concediamo finanziamenti rateazioni. Organizzazione tecnica Comauto, corso Re Umberto 8.

A acquirenti autoveicoli sconti massimi. Permute vantaggiosissime, vario assortimento usato. Versace, Fumbia e D.

A automobilisti si concedono finanziamenti su autoveicolare. Interpellateci per ogni vostra necessità. Fiat, via S. Tecla 12. Telef. 530-297. 944

A automobilisti immediatamente concedonsi prestiti massimi su autovetture anche ipotecate, tregue Torino e Biennale. Rimborsabili fino 18 mesi. Tassi minimi, serietà, segretezza. Fino-Cu-Tex trasferita in piazza Statuto 24 (angolo via S. Donato). Telefono 47-248. 10143

ADRIANO bellissime 600, 500 giardiniere, permutiamo usate, lunghe rateazioni. Bollo, Membrolle 4. Tel. 683-894.

ALL'AUTOAGENZIA Lagrange 13. Vetture da funzionari, privati, macchine nuove semimoto, vendesi 1960 3000 km., 1400 A unicam, 1400 B bis, 1200, 103, 600, rateazioni. Telef. 538-552. 18

ALL'AUTOSALONE «Tassiloro» Roma 227 bis, telef. 42-585. Vendita, cambi, rateazioni vetture tutti tipi nuove semiusate, Alfa, Lancia, Fiat. 16

ANTICIPO prestiti a proprietari, acquirenti, autoveicoli, immobili. Piazza Solferino 2 p. Telef. 531-281. 18308

APPIA, III serie, Fiammetta coupé, gran turismo sport Zagato, turgens Appia July, prenotazioni, colletta consegna. Commissionaria Lancia, Benedetto e C. via Accinacoppa 2. Telef. 43-444.

ARABELLA Lloyd 900 cc. novità assoluta trazione anteriore, prove, prenotazioni. Rubeo, Chivasso 54. 20278

ASSORTIMENTO Appia, 103 familiari, 1201 normali, 600, 600. Ardea, giardiniere, 1100 E, rateazioni. Autoagenzia Scirilla, Galliari 12. Telef. 48-456.

AUTO Torino, corso Principe Eugenio 11, vi offre le migliori occasioni di veicoli usati. 20343

AUTOAGENZIA Cristian Gruccavalla 2. Telefono 774-266. Giulietta sprint, Aurelia B 12, B 20 gs, 1400 2 carburatori, 103, 600, 1900 Alfa metano, Lancia 600 pianale, Jurgaut 600 diesel.

AUTOCARRI Taurus conto terzi e scarr. 616, rimorchi Viberti portata 30 e 32 quintali, vendo Ferraro, c. Traiano 170. Telefonare 661-470. 31161

AUTOCARRO Pigreco cassonato Rodio, come nuovo, vendo. Via Pavona 11.

AUTOCARRO super Taurus ribaltabile cassone ferro vendo. Via Farnese 13.

AUTOMOBILEGALEMI con senza anticipo vasca 600, 103, TV, 1400, 1900. Assistenza, Principe Tommaso 12, tel. 48-944.

AUTOMOBILISMO con senza anticipo, Isetta, Lancia, Fiat. 16

AUTOMOBILISMO rateale

ULTIME NOTIZIE

ALLE BOTTEGHE OSCURE

Sostituito Amendola col giovane Berlinguer

Perché è stato allontanato dal settore organizzativo comunista colui che era considerato il n. 2 del p.c.i. - Gli altri "movimenti„ apportati nei quadri del partito

Roma, giovedì sera.

Un piccolo terremoto, è giudicato dal più quanto è avvenuto alle Botteghe Oscure con la defenestrazione di Amendola, decisa ieri nel Comitato centrale del pci, che ha disposto anche una serie di nuove nomine e spostamenti di somma della gerarchia comunista, ma solo per camuffare, praticamente, l'allontanamento di quello che fino a qualche tempo fa veniva considerato come il «n. 2» del pci. Giorgio Amendola, infatti, che aveva sostituito nell'organizzazione del partito un comunista della vecchia guardia, l'on. D'Onofrio, si è visto a sua volta defenestrato dal settore organizzativo, nel quale egli aveva assunto una parte preponderante, fino a far temere alla massima gerarchia del pci di voler imporre al partito una nuova direzione.

Amendola, infatti, in anni e anni di lavoro, aveva sostituito nelle federazioni provinciali tutti gli elementi della vecchia guardia rimasti fedeli alla «linea Togliatti» e aveva messo in posti di comando uomini nuovi, provenienti dalle nuove leve e i giovani comunisti che egli era riuscito a galvanizzare. Amendola disapprovava quella che ancora oggi viene definita la «linea possibilistica» di Togliatti, in quanto questa linea portava forse a risultati di ordine politico, ma non certo a fatti concreti che potessero interessare il mondo dei lavoratori e della produzione. Amendola, ad esempio, si era vivacemente opposto — e nell'ultimo congresso del partito si capì che egli era ormai in aperto contrasto con Togliatti — alla cosiddetta politica milazziana, che allineava sullo stesso piano comunisti e neo-fascisti. I compagni, egli diceva, non comprenderanno mai per quali misteriosi fini politici noi ci alleiamo in Sicilia con i fascisti, per respingerli in altri luoghi: questo ci danneggia e il partito deve rifiutare simili contatti.

Il posto di Amendola è stato preso da un giovane molto vicino a Togliatti: Enrico Berlinguer, che ai tempi della rivoluzione ungherese aveva assunto posizioni revisionistiche a tal punto che sembrò dovesse distaccare dal partito; successivamente, però, rientrò alle Botteghe Oscure, dopo aver sostenuto, naturalmente, il consueto processo di autocritica.

Ingrao è stato sostituito, alla direzione della stampa e propaganda del partito, da Alessandro Natta. Infine, per completare il quadro dei sommovimento svoltosi nel pci, diremo che anche Giancarlo Pajetta ha perso la direzione del coordinamento parlamentare, che sarà per l'avvenire affidato da una commissione collegiale di cui, per altro, non si conoscono ancora i componenti.

Ma la sostituzione di Ingrao è un falso scopo. L'on. Natta è figura di secondo piano nel firmamento comunista ed il giovane Berlinguer, che prende il posto di Amendola, è uomo molto vicino a Ingrao e, a quel che sembra, il suo uomo è stato fatto a Togliatti proprio da Ingrao.

In altri termini, Amendola e Pajetta sono i due maggiori esponenti comunisti colpiti dal piccolo terremoto avvenuto nelle gerarchie del partito; i due si erano particolarmente esposti nel recente Congresso.

Questo significa che il vincitore è, ancora una volta, Togliatti, il quale riuscì quattro anni fa a mettere ai margini la «vecchia guardia» dei D'Onofrio, dei Secchia, dei Terracini ed ora è riuscito a fare cadere i «giovani turchi».

«Il partito come lo voleva Amendola — scrive stamane il giornale da — sarebbe più rumoroso, demagogico, protestatario, petulante. Come lo fa essere Togliatti, appare pigro e raccomodante; ma molto più pericoloso, subdolo, eversivo, nella sua intransigenza ideologica e nel suo fascino finalismo classista».

p. s. p.

Impressionante tragedia della gelosia nella notte

Una signora uccisa a Savona a colpi di rivoltella dall'amico

L'assassino, un impiegato del locale dispensario antitubercolare, si è poi suicidato con la stessa arma - Urla strazianti di una figlioletta della vittima, svegliata di soprassalto dagli spari

Dal nostro corrispondente

SAVONA, giovedì sera.

Un grave fatto di sangue si è svolto fulmineo la scorsa notte nella nostra città, suscitando profonda impressione nel popoloso quartiere di Lavagnola, ove la vittima — Luigia Terribile — abitava da circa quattro anni: un impiegato del Centro profilattico del Dispensario antitubercolare di Savona, il quarantatreenne Alberto La Rosa, ha ucciso a colpi di rivoltella la donna alla quale era legato da una relazione, e quindi si è tolto la vita sparandosi con la stessa arma alla tempia destra. E' risultato dalle prime indagini che i due erano amanti da appena cinque o sei mesi. Entrambi, inoltre, erano occupati presso il Dispensario antitubercolare.

A dare l'allarme è stata la figlia della Terribile, Luisa di sette anni, la quale dormiva nella camera accanto a quella in cui si è svolta la tragedia. La piccola, svegliata dalle detonazioni, si alzava dal letto urlando in modo straziante e si precipitava fuori dell'abitazione a dare l'allarme ai coinquilini. Alcuni di questi accorrevano nell'alloggio e ad essi si presentava il raccapricciante spettacolo dei due cadaveri immersi in una pozza di sangue. Il La Rosa giaceva supino sul letto, nella camera della donna, e stringeva ancora con una mano la rivoltella; la Terribile si trovava invece ai piedi del letto. I proiettili l'avevano colpita in pieno: la poveretta presentava diverse ferite per il corpo. Il La Rosa aveva evidentemente fatto fuoco sulla donna all'improvviso, sparandole a bruciapelo: la sottovesta della signora, infatti, presentava delle bruciature in corrispondenza dei punti di entrata dei proiettili.

L'autorità inquirente non ha ancora potuto trovare il movente che ha spinto l'impiegato a compiere il folle gesto. Egli era entrato a far parte del personale del Centro profilattico alla fine della guerra, reduce, a quanto pare, dalla prigionia. Durante tutto questo tempo si era sempre dimostrato un dipendente scrupoloso e zelante ed aveva saputo accattivarsi la simpatia dei superiori nonostante il suo carattere piuttosto chiuso. Aveva un'unica passione: quella degli scacchi. Infatti faceva parte della società scacchistica savonese, nella cui sede passava lunghe ore giocando, oppure assistendo alle partite.

La vittima aveva avuto una vita difficile. Proprietaria di un negozio di parfumerie situato nel rione di Santa Rita, aveva conosciuto circa otto anni fa un uomo, Mario Terribile, di alcuni anni più giovane di lei, e i due s'erano sposati. Ma il matrimonio si era rivelato un fallimento, tanto che la donna era giunta alla determinazione di separarsi dal marito.

Rimasta sola aveva continuato la sua attività commerciale però con scarsi risultati, tanto che era stata costretta a cedere il negozio. In seguito alla necessità del piano regolatore, aveva dovuto inoltre abbandonare il suo alloggio in Santa Rita per l'attuale abitazione, una nuova costruzione situata in via Garrone.

Cessata l'attività commerciale, la Terribile si era venuta a trovare in ristrettezze economiche che la costrinsero a svolgere i più disparati lavori presso alberghi e ristoranti cittadini. La donna cercava però un posto sicuro per poter meglio far fronte alle esigenze della vita e provvedere al mantenimento della figlia nata dal suo matrimonio. Dopo molte vicissitudini era finalmente riuscita a raggiungere il suo scopo entrando a far parte del personale del laboratorio medico del Dispensario antitubercolare, ove appunto conobbe il La Rosa. Iniziata la relazione con il collega la Terribile contava di collocare la bimba in un collegio non potendo più assisteria come avrebbe voluto a causa del suo lavoro.

Sembra che il La Rosa, il quale nutriva una profonda passione per la donna, che nonostante la non più giovane età era ancora piacente, fosse molto geloso.

Matteo Fiorito

Tre severe condanne al Tribunale di Casale

Casale, giovedì sera.

Al nostro Tribunale sono stati processati Celestino Vanara, da Robella (Asti), imputato di furto, e gli agricoltori Luigi Gianuzzo e Pierino Sapello, residenti alla frazione Vallesa di Cunico (Asti), autori di lesioni in danno del Vanara. Quest'ultimo, nel pomeriggio del 23 settembre dell'anno scorso, si introdusse furtivamente nella abitazione del Gianuzzo per appropriarsi di indumenti. Scoperto, si diede alla fuga, inseguito per un'ora e mezza dal Gianuzzo e dal Sapello attraverso i campi. Raggiunto, mentre il Sapello lo teneva a bada con la minaccia di indirizzo con un forcone, il Gianuzzo manovrando un fucile a mo' di clava gli assestò colpi tali da rompere il calcio dell'arma ed anche un braccio al ladro, rimasto poi anchilosato.

Il rappresentante dell'Accusa ha chiesto per il Vanara (recidivo specifico e con una fedina penale irta di trenta condanne, sempre per furto) 3 anni di reclusione, con destinazione successiva per 3 anni ad una colonia agricola; per Gianuzzo 1 anno e 4 mesi di reclusione e per il Sapello 4 mesi.

Dopo lunga permanenza in camera di consiglio il tribunale ha condannato il Vanara a 10 mesi di reclusione, destinandolo per 2 anni ad una colonia agricola; il Gianuzzo a 10 mesi e 20 giorni di reclusione, il Sapello a 3 mesi. A questi due ultimi ha concesso i benefici di legge.

Maometto V in visita ad Agadir

Il sultano del Marocco, Maometto V, si è recato a visitare Agadir distrutta dal terremoto. In prima piano, una delle vittime del disastro (Telefoto a «Stampa Sera»)

I fidanzati in pubblico

Come sono apparsi per la prima volta in pubblico, al Covent Garden di Londra, la principessa Margaret e il suo fidanzato, Antony Armstrong-Jones (Telefoto a «Stampa Sera»)

In carcere dopo aver provato a fare il bandito

Un cacciatore ubriaco a Roma minacciava i passanti col fucile

Ai Parioli fra le 19,30 e le 20 - Le "vittime„ superato il primo spavento, fuggono e danno l'allarme alla polizia - L'arma era fortunatamente scarica

Roma, giovedì sera.

Un uomo, armato di fucile da caccia ed in preda ai fumi dell'alcool, ha terrorizzato ieri sera, fra le 19,30 e le 20, quanti si trovavano a passare per via Boscovich, una breve strada male illuminata del quartiere Parioli.

Il misterioso individuo se ne stava nascosto dietro un muro e balzava fuori quando sentiva avvicinarsi delle persone. Barcollando, l'uomo si faceva avanti puntando il fucile contro il petto del malcapitato passante che minacciava di morte. Superato il primo attimo di terrore, i minacciati fuggivano di corsa.

Avvertita la polizia e giunti sul posto alcuni agenti, lo strano individuo veniva sorpreso alle spalle e facilmente immobilizzato. Al Commissariato era più tardi identificato per Antonio Ottaviani, di 64 anni, pensionato ed attualmente occupato come portiere nello stabile di via Bertoloni, 47. Interrogato sulle sue stravaganti imprese, non ha saputo darne una spiegazione.

Si è potuto solamente accertare che ieri mattina l'Ottaviani se ne era andato a caccia nelle boscaglie che circondano i Castelli Romani in compagnia di un amico e che, passando da una osteria all'altra, aveva alzato il gomito più del consueto. Verso le 17,30 aveva fatto ritorno a Roma e, sceso nei pressi della stazione Termini, si era incamminato verso casa. Poi qualcosa non aveva funzionato nel suo cervello e si era acquattato sulla gradinata di via Boscovich e terrorizzare i passanti per provare il brivido di «fare il bandito».

Vista la inutilità di proseguire nell'interrogatorio, l'Ottaviani veniva trasportato all'ospedale di S. Giacomo per una visita medica. I sanitari non avevano difficoltà a pronunciarsi e diagnosticavano al paziente uno stato alcoolico acuto. Poco dopo, sotto buona scorta, il cacciatore ubriaco veniva rinchiuso in camera di sicurezza a smaltire la sbornia.

Egli è stato denunciato in stato di arresto per minaccia a mano armata ed ubriachezza molesta. Il suo fucile, sequestrato, è risultato comunque scarico.

Padre Pio ha impartito la Comunione a un convertito

S. Giovanni Rotondo, giov. sera

Un cittadino svizzero protestante si è convertito al cattolicesimo nel santuario di Santa Maria delle Grazie, dopo essere stato istruito nella fede cristiana da un suo amico di infanzia penitente di padre Pio da Pietrelcina.

Si tratta del signor Warner Dallon di Chiasso. Il battesimo gli è stato somministrato da un padre francescano. Successivamente il signor Dallon, che ha preso il nome di Francesco Michele, ha ricevuto la Comunione da padre Pio da Pietrelcina. Prima del sacerdote il frate rivolgendosi al Dallon gli ha detto: «Ti aspettavo da tanto tempo, non ho mai dubitato di te. Sia lodato il Signore!».

Padrino del convertito è stato il signor Alicia Eugheler che nelle sue frequenti visite a padre Pio da Pietrelcina aveva lungamente parlato del travaglio spirituale del suo amico e del suo progressivo avvicinamento alla fede cattolica.

L'orribile duplice delitto di Brindisi

Sarebbe stato un parente a bruciare vivi padre e figlia

La polizia ha riscontrato delle graffiature sul collo e sulle mani del sospettato, un giovane di trentacinque anni - L'autopsia delle vittime resa difficile dallo stato dei corpi dilaniati dalle fiamme

Brindisi, giovedì sera.

(m. d'a.) Le indagini tendenti a far luce sul feroce duplice omicidio compiuto da ignoti all'alba di ieri in un casolare isolato nelle campagne di Latiano, in persona del settantaduenne Vincenzo Barletta e di sua figlia Carmela di quarantadue anni, sono in piena svolgimento. La polizia non nutre alcun dubbio: i responsabili saranno presto assicurati alla Giustizia.

Frattanto la popolazione è vivamente impressionata per l'orribile fine dei Barletta. Una lunga serie di interrogatori ha avuto inizio stamane; la polizia sta sottoponendo a sistematici accertamenti tutti coloro che abitano nelle vicinanze del tragico trullo. Il perito settore prof. Bruno Ursau, sta tentando oggi di accertare se padre e figlia sono stati dati alle fiamme mentre erano ancora in vita, oppure quando erano ormai cadaveri in seguito alle ferite loro inferte con inaudita ferocia dagli assassini. L'opera del prof. Ursau si presenta particolarmente difficile in quanto i corpi delle due povere vittime sono orribilmente bruciati: della Carmela Barletta, ad esempio, non restano che il tronco e alcune ossa.

Fra le persone interrogate è il genero dell'ucciso, il trentacinquenne Giuseppe Ligorio, sul quale gravano forti sospetti. La polizia ha riscontrato sul volto e sulle mani del Ligorio delle graffiature. L'indiziato avrebbe dichiarato che tali graffi gli sarebbero derivati da un lungo lavoro di raccolta di grosse fascine, effettuato il giorno precedente il fatto di sangue. Gli inquirenti mantengono uno stretto riserbo sulle indagini e non è quindi possibile per il momento conoscere altri particolari.

Conclusa al processo di Savona l'istruttoria dibattimentale

Il Ghelardi raggiunse la perfezione nell'imitare la firma di un prefetto

La falsificazione gli riusciva tanto bene da lasciar dubbioso lo stesso interessato - Si dichiarano innocenti i funzionari incriminati per la fuga dalla prefettura di centoquarantasette fogli di carta intestata - Respinta un'istanza di rinvio a nuovo ruolo per difetto di citazione della parte lesa

Dal nostro corrispondente

Savona, giovedì sera.

L'inizio dell'udienza è dedicato alla battaglia che il principale coimputato del Ghelardi, Domenico Penna, sta combattendo per scrollarsi di dosso l'imputazione di corruzione. Il suo caso si può riassumere in poche parole. Egli, quale dirigente della filiale di Vado della Cassa di Risparmio di Savona, pagò al Ghelardi assegni non trasferibili per l'importo di 28 milioni, riscontando per questa operazione — sostiene l'accusa — 5 milioni e 600 mila lire di compenso. L'avere accettato questo premio — soggiunge la accusa — costituisce il grave reato di corruzione, perché egli quale dirigente bancario era un pubblico ufficiale.

Per evitare che gli cada sul capo la grossa tegola di una condanna per questo addebito, egli, nei suoi interrogatori, ha dichiarato di avere pagato gli assegni pratia, per pura amicizia ed ha inoltre affermato che ebbe denari del denaro dal Ghelardi, ma per motivi indipendenti dalla compiuta operazione: 800 mila lire a titolo di prestito e 2 milioni e 200 mila lire con l'incarico di saldare un debito che lo stesso Ghelardi aveva contratto con un commerciante di Vado, certo Ponzone; ma quest'ultima somma egli, compiendo una appropriazione indebita, se la trattenne. La documentazione dell'episodio è fissata in una scrittura privata con cui la vertenza fu composta tra il Ghelardi e il Penna nello studio di uno dei patroni di questa causa, l'avv. Nanuti.

Insomma, il Penna ha confessato una appropriazione indebita rifiutando per effetto dell'amnistia dell'agosto scorso; nell'intento di allontanare da sé la ben più grave responsabilità della corruzione. Ma codesta tesi è riportata sul tappeto stamane dal difensore del Penna, avv. Martinengo, il quale solleva un incidente procedurale i cui termini si possono così riassumere: vittima dell'asserita corruzione del Penna sarebbe la banca di cui egli era dipendente, la Cassa di Risparmio. Ora questa non è stata citata come parte lesa nella persona del suo presidente. Furono bensì chiamati a deporre il direttore e il vicedirettore, ma né l'uno né l'altro sono investiti della rappresentanza legale dell'istituto. La conseguenza? L'nullità della citazione e perciò dell'intero dibattimento. Questa la tesi dell'avv. Martinengo, la quale, se accettata, porterebbe al rinvio a nuovo ruolo del processo, che dovrebbe poi essere ricominciato tutto da capo.

L'avv. Montaverde sviluppa la medesima tesi eriendendola anche nei confronti della Banca Popolare di Novara, ossa pure non citata in causa quale parte lesa.

L'avv. Giurlo, rappresentante di parte civile, per il Comune di Savona, si associa alla difesa Ghelardi chiedendo la citazione quale parte offesa della Banca Popolare di Novara in cui il Ghelardi lavorava.

Il P. M. sostiene siano da respingere entrambe le istanze: in ogni caso codeste eccezioni avrebbero dovuto essere sollevate all'inizio del dibattimento. Ed appunto in tal senso decide il Tribunale.

Cominciano ora le deposizioni di alcuni fra i Prefetti e i vice-Prefetti che furono in carica a Savona nel periodo delle malversazioni del Ghelardi. I dottori Italo Antonucci e Luigi Manes, parlano di firme che ebbero a riconoscere come false. Il caso del dott. Manes è curioso: su molti documenti constatò che il suo nome era stato tracciato da altra mano. La verità è che il Ghelardi — come egli stesso ebbe a confessare — aveva una speciale simpatia per quella firma: gli piaceva falsificarla, gli riusciva bene.

Il dott. Giacomo Ferri è stato vice-prefetto ispettore nel 1948 per dieci mesi. Qualche volta sostituì il vice-prefetto vicario ed in tale qualità gli accadde di firmare una delle due importanti lettere che con arti sottili il Ghelardi riuscì a carpire alla Prefettura, lettera mediante la quale alla scadenza si rivolgeva la raccomandazione di versare anticipi al Comune — quegli anticipi che poi andavano a finire nelle tasche del ragioniere-capo.

Presidente — Lei ricorda in quali circostanze firmò quella lettera?

Teste — Non ne sono in grado. Senza dubbio si tratta di uno dei molti documenti che mi furono portati alla firma in una delle sere in cui sostituivo il vice-prefetto vicario.

Insomma, il Ghelardi, ingannando sottilmente alcuni funzionari con uno stratagemma oscuro oggi misteriosa, riuscì a far giungere le lettere che lo interessavano, sullo scrittoio di un vice-prefetto, proprio in sera in cui maggiori erano le probabilità che passassero inosservate.

Il rag. Vassili Giordano, ragioniere della Prefettura, dà qualche notizia sul modo con cui veniva amministrata la carta intestata. L'argomento riveste interesse in rapporto al fatto che un certo numero di fogli «sfuggirono» dagli uffici e finirono nelle mani del Ghelardi. Per questo episodio sono imputati due funzionari, il dott. Nardini e il dott. Simone, i quali si dichiarano innocenti.

L'avv. Attilio Beltramelli chiede: «Quale può essere oggi il costo di ciascuno di quei fogli?».

Teste — I fogli piccoli costano una lira ciascuno; quelli più grandi 1,60.

Avv. Beltramelli — I fogli in contestazione sono 147. Basta fare una moltiplicazione per conoscere il totale. Da una parte, poco più di duecento lire; dall'altra un miliardo.

Con questa battuta terminava l'udienza di stamane. Il Tribunale rinvia il processo a giovedì 10 venturo. Cominceranno allora le requisitorie del P. M. e della parte civile e le arringhe dei patroni della Difesa.

Furio Fasolo

Le quotazioni nelle Borse

A TORINO

VALORI DI STATO			AZIONI			MINERALI-ESTRATTIVI		
Rendita 5%	75 —	75 —	Fiat	1105 50	1105 50	Ansaldo	—	—
» 4%	74 90	74 90	» nov.	1109 25	1109 75	S. Berardo	7470	8050
» 3,50%	71 50	71 50	» 3%	1109 75	1109 25	Montecatini	1595	1670
Redimibile 5%	104 20	104 30	» 3%	1110 50	1110 50			
» 4%	104 10	104 10	» 3%	1113 50	1113 50			
» 3,50%	99 10	99 10	» 3%	1108 50	1108 50	METALMECCANICA		
Ricostruz. 5%	—	—	Ansaldo	107 —	107 —	Aeronautica	—	—
» 4%	—	—	Aeronautica	107 50	107 50	Aerfer	911 50	906 —
» 3,50%	100 55	100 55	Aerfer	109 75	109 75	Agusta	500 50	499 —
Ricostruz. 3%	100 40	100 40	Agusta	106 —	106 —	Aspera	1175	1160
Ricostruz. 3%	85 —	85 —	Aspera	106 —	106 —	Avio	—	—
Ricostruz. 5%	94 80	94 80	Avio	107 —	107 —	Bombrini	—	—
» 4%	99 80	99 80	Bombrini	106 50	106 50	Breda	24 80	24 50
» 3,50%	99 50	99 50	Breda	108 50	109 50	Caproni	—	—
Ricostruz. 3%	98 30	98 30	Caproni	107 —	107 —	Cemsider	903 —	—
Ricostruz. 3%	98 75	98 75	Cemsider	108 50	108 50	Cogne	—	—
Ricostruz. 3%	100 67	100 67	Cogne	108 —	108 —	Dalmine	2573	2585
» 5%	100 70	100 70	Dalmine	107 50	107 50	Fiat	—	699 —
» 4%	100 65	100 65	Elettrom. Ticino	108 —	108 —	Franco Tosi	—	—
» 3,50%	100 67	100 67	Elettrom. Ticino	107 50	107 50	Innocenti Brandi	—	—
» 3%	100 72	100 77	Fiat	108 25	108 25			
» 3%	100 80	100 80	Franco Tosi	107 —	107 —	ELETTRICI		
» 3%	100 85	100 85	Ilva	102 70	102 70	Ed. Elba	—	—
Edilizia 5%	100 67	100 67	Innocenti	103 —	103 —	Elettrom. Ticino	—	—
» 4%	100 70	100 70	Italcementi	102 30	102 30	Elettrom. Ticino	—	—
» 3,50%	100 65	100 65	Magneti Marelli	127 —	129 50	Elettrom. Ticino	—	—
» 3%	100 67	100 67	Manifatture	104 50	104 50	Elettrom. Ticino	—	—
» 3%	100 72	100 77	Metallurgica	102 50	102 50	Elettrom. Ticino	—	—
» 3%	100 80	100 80	Montecatini	102 50	102 50	Elettrom. Ticino	—	—
» 3%	100 85	100 85	Olivetti	102 —	102 —	Elettrom. Ticino	—	—
Edilizia 5%	100 67	100 67	Pirelli	102 30	102 50	Elettrom. Ticino	—	—
» 4%	100 70	100 70	Pirelli Speciali	102 —	102 —	Elettrom. Ticino	—	—
» 3,50%	100 65	100 65	Rinascente	102 50	102 50	Elettrom. Ticino	—	—
» 3%	100 67	100 67	Saffa	102 —	102 —	Elettrom. Ticino	—	—
» 3%	100 72	100 77	Saint Gobain	102 —	102 —	Elettrom. Ticino	—	—
» 3%	100 80	100 80	Snia Viscosa	102 —	102 —	Elettrom. Ticino	—	—
» 3%	100 85	100 85	Soie	102 —	102 —	Elettrom. Ticino	—	—
Ricostruz. 5%	99 90	99 90	Tecnomasio	102 —	102 —	Elettrom. Ticino	—	—
» 4%	100 40	100 40	Telefoniche	102 —	102 —	Elettrom. Ticino	—	—
» 3,50%	100 10	100 10	Tubi Dalmine	102 —	102 —	Elettrom. Ticino	—	—
» 3%	99 90	99 90	Tubi Torino	102 —	102 —	Elettrom. Ticino	—	—
» 3%	100 30	100 25	Unione Cementi	102 —	102 —	Elettrom. Ticino	—	—
» 3%	100 50	100 50	Unione Fonderie	102 —	102 —	Elettrom. Ticino	—	—
C. C. P. 5%	84 30	84 30	Unione Manifatture	102 —	102 —	Elettrom. Ticino	—	—
» 4%	95 —	95 —	Vetrerie Riunite	102 —	102 —	Elettrom. Ticino	—	—
» 3,50%	100 —	100 —	Westinghouse	102 —	102 —	Elettrom. Ticino	—	—
» 3%	84 30	84 30	Zuccherifici	102 —	102 —	Elettrom. Ticino	—	—
» 3%	95 —	95 —	Zuccherifici	102 —	102 —	Elettrom. Ticino	—	—
Consolidato 5%	100 —	100 —	Zuccherifici	102 —	102 —	Elettrom. Ticino	—	—
» 4%	100 —	100 —	Zuccherifici	102 —	102 —	Elettrom. Ticino	—	—
» 3,50%	100 —	100 —	Zuccherifici	102 —	102 —	Elettrom. Ticino	—	—
» 3%	100 —	100 —	Zuccherifici	102 —	102 —	Elettrom. Ticino	—	—
Littorio 3,50%	101 —	101 —	Zuccherifici	102 —	102 —	Elettrom. Ticino	—	—
» 3%	102 30	102 30	Zuccherifici	102 —	102 —	Elettrom. Ticino	—	—
» 3%	102 30	102 30	Zuccherifici	102 —	102 —	Elettrom. Ticino	—	—
» 3%	102 20	102 20	Zuccherifici	102 —	102 —	Elettrom. Ticino	—	—
» 3%	102 50	102 50	Zuccherifici	102 —	102 —	Elettrom. Ticino	—	—
» 3%	102 50	102 50	Zuccherifici	102 —	102 —	Elettrom. Ticino	—	—
» 3%	97 80	97 80	Zuccherifici	102 —	102 —	Elettrom. Ticino	—	—
Redimibile 3,50%	98 90	98 90	Zuccherifici	102 —	102 —	Elettrom. Ticino	—	—
» 3%	97 30	97 30	Zuccherifici	102 —	102 —	Elettrom. Ticino	—	—
» 3%	102 90	103 10	Zuccherifici	102 —	102 —	Elettrom. Ticino	—	—
» 3%	103 10	103 20	Zuccherifici	102 —	102 —	Elettrom. Ticino	—	—
Natalizio 3%	103 40	103 10	Zuccherifici	102 —	102 —	Elettrom. Ticino	—	—
Ricostruz. 3%	104 20	104 50	Zuccherifici	102 —	102 —	Elettrom. Ticino	—	—

ALIMENTARI		
Cirio	92 —	—
Galbani	—	—
Generali Alim.	265 —	265 —
Invest. Alim.	—	—
Unione Vinicola	—	—

DIVERSI		
Acciaierie Terni	—	—
Cartiere Italiane	5000	4910
Cementi Portland	26000	27000
Cementi Portland	2400	2450
Ferrosili	4010	4010
Fibre	—	—
Gomma Pirelli	—	—
Invest. Metallurg.	—	—

CHIMICI		
Anic	1873	1875
Montecatini	1400	1500
Montecatini	1500	—
Rhodiatoce	—	—
Saffa	4080	5950
Snia Viscosa	2185	2195
Solvay	2740	2710
Stabilimenti	3300	3295
Unione Chimica	1150	1157
Vetrerie Riunite	325 —	325 —

ARGENTI PER CONTANTI TERMINI E MANIFATTI		
Argentina	—	—
Canadese Marit.	—	—
Canadese Pacific	—	—
Columbus	—	—
Ferrovie Nord	—	—
Generali	—	—
Italcable	—	—
Pirelli	—	—
Rio	—	—
Sade	—	—
Telefoniche	—	—
Terni	—	—
Toro	—	—
Unione Immobiliare	—	—
Vetrerie Riunite	—	—
Zuccherifici	—	—

IMMOBILIARI		
Alpina Elettr.	—	—
Beni Stabili	—	—
Immobiliare	—	—
Risanamento	640 —	634 50
Sicet	—	—

TRASP., ASSIC., FINANZ.		
Assic. Generali	—	75 —
Assic. Generali	90000	90700
Assic. Ital.	64500	63100
Assic. Milano	4035	4000
Assic. Torino	—	—
Fond. Metallurg.	5325	5325
Fond. Finanz.	—	—
Navigazione	1057	1056
Navigazione La Veloce	14650	14600
Navigazione Lloyd	—	—
Navigazione Sicula	—	—
Navigazione Tirrenia	—	—
Navigazione Adriatica	—	—
Navigazione Italia	—	—
Navigazione Libera Triest.	—	—
Navigazione Lloyd Triest.

Roma: vivissima attesa per il teatro-circo di Gassman

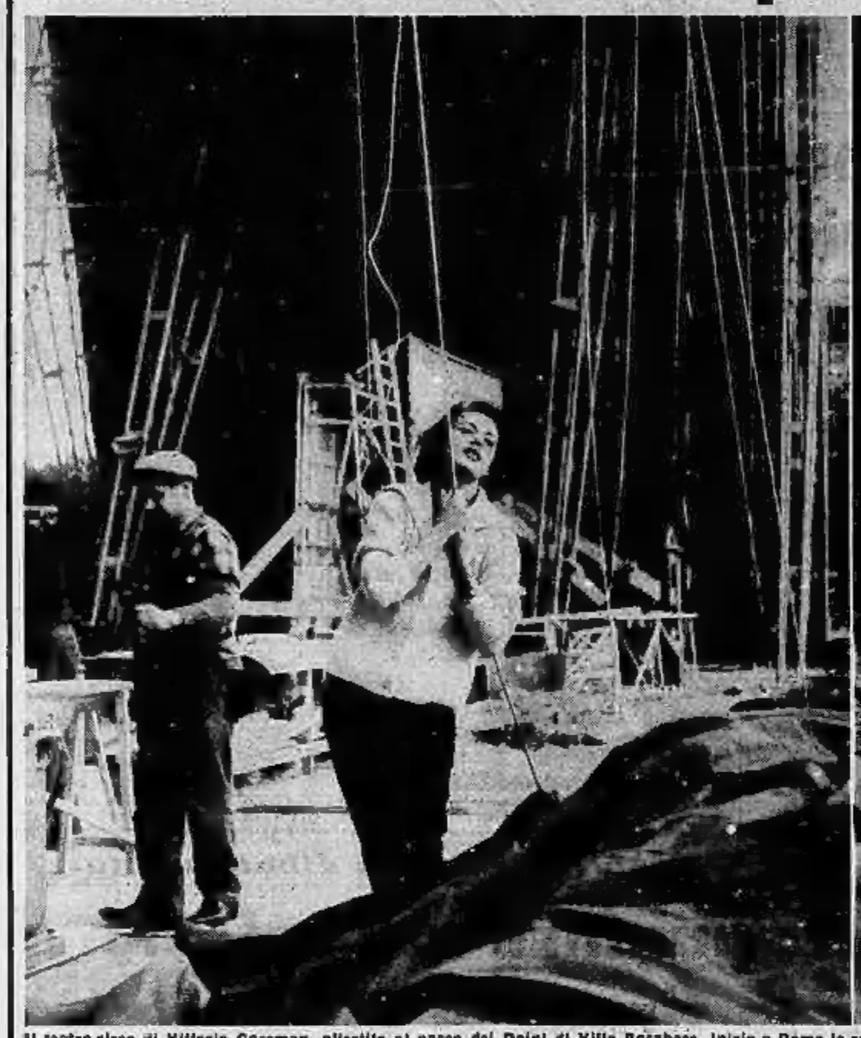

Il teatro-circo di Vittorio Gassman, allestito al parco dei Daini di Villa Borghese, inizia a Roma le rappresentazioni. La grande « platea » elaborata sotto il gigantesco telone comprende tremila posti. Anna Maria Ferrero non fa parte della compagnia ma tuttavia è sempre presente. Eccola, nella foto a sinistra, mentre aiuta a sistemare il palco. A destra, Gassman prova il trono per l'« Adelchi », la tragedia manzoniana che andrà in scena questa sera. Per questa « prima », considerata il maggior avvenimento della stagione, viva è l'attesa (Telefoto a « Stampa Sera »)

Eva e il vento

Eva Bartok (nella foto), John Barrymore, Massimo Serato e il regista Piero Regnoli si sono incontrati a Roma, durante un « cocktail », con i giornalisti italiani e stranieri. Gli attori e il regista hanno parlato del film dal titolo provvisorio « Il vento non si ferma » la cui lavorazione sarà iniziata tra breve

Kruscev tra le ballerine dell'isola di Bali

Il Primo Ministro sovietico Kruscev, che si è recato anche in visita in Indonesia, fotografato col presidente Sukarno tra un folto gruppo di giovanissime ballerine balinesi che si apprestano a lanciare petali di fiori sugli illustri ospiti (Telefoto a « Stampa Sera »)

La ferrovia pensile presentata in Francia

Un aspetto del prototipo di ferrovia pensile, inaugurata nei giorni scorsi nel pressito di Chateauneuf-sur-Loire, a sud di Orléans. Una vettura può portare centoventitrè passeggeri e il convoglio può raggiungere la velocità di cento chilometri orari

ANNUNCI ECONOMICI

AUTOMOBILI L. 100 per parola

(Continua da pag. 8)

CERCO ottimo 500 A. B. C. pagamento contanti. Telefonare ufficio 694-055.

DKW 1000 autimnovi, vendo cambio rateizzo Autosalone « Tevere ». Telefono 42-525. 16

FAMILIARE 103 1954 ottimo vendo 450.000, visibile via Galliari 25. 42

FIAT-Save concessionaria, v. Rosa 80, telefoni 652-663, 653-665. Mostra Mercato comune autovetture nuovi e usati. Esposizione permanente, tanto assortimento autovetture serie e fuori serie. Gabriolet coupé, familiare, belvedere 500, 600, 103, 1100, 1400, 1900 normale giardiniera, Appia, Aurelia Granturismo, Aurelia B 12. Autoveicoli industriali: 1100 dieci quintali, 625, 636, vari commerciali furgoncini 103, 600, 800. Arredez. Cambi, rateazioni fino 18 mesi. 16

FIAT 600 vendo privato. Telef. 944-156 dalle 20 alle 22. A15136

FIMI sovvenzioni auto case terrazzi massima valutazione colorite. Telef. 871-039 385-990. 21472

FINANZIAMENTI rateazioni autoveicoli. Massima discrezione. Ura, via Carlo Alberto 55, telefono 530-387. 3580

FLAMINIA nominativa vendo cambio rateizzo. Autosalone « Tevere », telefono 42-525. 16

GAS liquido impianti OMI Tartarini, supervalvola antiriduttore per tipo 600. Risparmio 40% tassa consumo. Autogiema, via Giacosa 36, tel. 687-514.

GIULIETTA '57 come nuova vendo permuto utilitaria 750.000. Telef. 208-510.

GOGGOMOBIL 700, giardiniera, coupé, berlina, cremagliera/fiat. Agenzia Torricelli 39, Torino. 12

IPITAUTO, San Quintino 4 bis, concede rapidissimi finanziamenti su autovetture

IMPIANTI Weber gas liquido con serbatoi removibili. Consegna in giornata. Commissionaria Fiora, Chieri 16, telefono 288-290. 9230

LIQUIDGAS, milano: impianti perfezionati collaudati; revisione riduttori qualsiasi tipo. Martorelli 60. Telef. 22-108.

METANO Agip concessa 50 per cento. Rombolo non gratuito, impianti perfetti, garantiti. SPEM centrale rifornimento, Via Botticelli 71, telef. 280-900, 283-886.

METANO, gas liquidi, nuovi impianti regolamentari. Lancia, Cremonese 28, telefono 20-858. 25274

MOBILFICIO Borio compra cantinette preferibilmente 10 qli. pagamento con mobili. Telefonare 30-903. A15760

MOTORE 683 nuovo metano vende Ferraro, corso Traiano 170. Telef. 661-470.

OCCASIONE privato vende 500 C. Rivalgersi via Damiano Chiesa 33, mattino.

OCCASIONISSIME assortimento 1100-103, 600, 500, Multipla, familiari Vitoi, Giardiniere, Topolini, 1400, Ardea, molti altri tipi, vendiamo, permute rateazioni. Vignoo 44. 66

PIEMONTE Autogrenia, Tunisi 139, telef. 679-082, 815 X, Lecoleco lungo, 1100 Elr, familiare, multiple, belvedere, furgonino 500, 600, 103 ogni tipo, Ardea B 13, B 10, rateazioni. 96

PRATICHE rateazioni autoveicoli, macchine, presti modici. « Cillo », via Bocchiardo 9 (Stazione). Telef. 831-974.

RENAULT Florida Dauphine prossima uscita permuta rateizzo Aziz Torino, corso Principe Eugenio 11, telef. 553-484.

ROMEO rivalutato, aggiornato, seconda serie, con garanzia, vende, permuta, rateizza concessionaria Dario Vico, Rivoli 51, Torino, telef. 296-916.

SPAI sovvenzioni finanziamenti autoveicoli. A. Doria 15 (Palazzo Borsa). Telefono 531-813. 9627

STUDEBAKER Champion tipo 1959 comandi automatici come nuova vendesi. Telefonare 690-104. 21357

TAGLIERO Commissionaria Fiat prevede autoveicoli nuovi con massima possibilità realizzo usato facilitazioni pagamento. Corso Unione Sovietica 91.

TOPOLINO A partita meccanica carrozzeria vendo miglior offerente. Telefonare 636-645. A15787

VENDO Ardea originale come nuova, permutando 500, Vespa. Telef. 624-005.

VENDO 500 C bellissima del '58. Telefonare 61-386. A16787

500 C ottimo stato vendo contanti 180 mila trattabili. Telef. 30-240.

600 camioncino furgone 1100 T furgone canyllocino 615 allungati, permuta, rateazioni, Carrozzeria Paolino, Agenzia Torino, Taranto 47. Tel. 780-458.

600 febbraio '59 come nuova vendesi. Telefonare 61-708. A15362

600 nuova, anche mensilmi, consegna subito, cambi, rateazioni. Vignoo 44.

615 sulla furgonato Carlanca, perfetta ordine adatto ambulanti, Cavalieri, Brescia 18. 30

1100 lusso sei posti colonia magnifica. Intermezzari. Telef. 292-541.

1400 B (1957) blu unico proprietario, privato vende. Galliari 22 42

CICLI MOTO SPORT L. 100 per parola

A privato impiegato vende Ape nuova pagata 320.000 per 260.000. Tel. 682-855.

BIANCHI concessionaria Cavalo, biciclette speciali corsa, viaggio, vendite rateali. Giulio Cesare 153. 21435

COVOLO consegna senza anticipo nuovi modelli Lambretta 1960, miscela 2%, 5500 mensili, permuta Vespa vecchio scooter. Organizzazione di vendita Lambretta, corso San Maurizio 29. Telefono 26-803. 22163

GANELLI, motocarrini senza patente, senza targa, L. 135.000, dimostrazioni, prove, Ciamo, Giulio Cesare 168, telefono 21-605. 12276

ITOM ultima novità lire 64.500, acconto 18.500. Ramaro, Finanza 51.

LAMBRETTA: nuova Agenzia Rumo, piazza Perrucca Vigliardi 5 (angolo via S. Donato) Vi offre le migliori possibilità d'acquisto di veicoli nuovi e d'occasione.

LAMBRETTA produzione 1960: 125 LI, 150 LI, 175 TV, miscela 2 per cento, faro e contachilometri ferroprocali sul manubrio, 6 marce, motore centrale. Concessionaria di vendita: Auto Torino S.p.a., corso Principe Eugenio 11. Telef. 553-484. 340

LAMBRETTA prove, prenotazione, permute: Agenzia Atalino, corso Giulio Cesare 100. Telef. 272-367. 340

LAMBRETTA prove, prenotazione, permute: Agenzia Ballestriero, via Vibò 35. Telef. 390-655. 340

LAMBRETTA prove, prenotazione, permute: Agenzia Bravo, via Belle Cognati 39. Telef. 653-987. 340

LAMBRETTA prove, prenotazione, permute: Agenzia Cuneo, corso San Maurizio 29. Telef. 30-903. 340

LAMBRETTA prove, prenotazione, permute: Agenzia Dalbib, via Domodossola 35. Telef. 772-664. 340

LAMBRETTA prove, prenotazione, permute: Agenzia Franchino, piazza Repubblica 24. Telef. 390-044. 340

LAMBRETTA prove, prenotazione, permute: Agenzia Mancini, via Meriaglia 27 tel. 272-248. 340

LAMBRETTA prove, prenotazione, permute: Agenzia Pamar, via G. da Verazzano 66. Telef. 688-301. 340

LAMBRETTA prove, prenotazione, permute: Agenzia Pasquero, via Principe Amedeo 11. Telef. 43-668. 340

LAMBRETTA prove, prenotazione, permute: Agenzia Rumo, piazza Vigliardi Paravia 5. Telef. 772-845. 340

LAMBRETTA, prove, prenotazione, permute: Agenzia Torvalli, via Tiziano 30. Telef. 497-412. 340

MOSQUITO 49 a rullo a Centrocarlo, Garelli 50 a cariare, i cinicomotori del nuovo codice della strada, una due tre marce al miglior prezzi. Meccaggero Garelli 70. Motocarrini Garelli 50 cc., portata q.li 2, senza targa, senza patente. Provateli. Rivalco, corso Brescia 44. Telef. 272-819.

M. V. nuovi grossi e nuovi modelli. Speciali rateazioni. Cavalieri, corso Vittorio 38, via Nizza 35. 20638

NSU 48, nove modelli da lire 68.000 a 130.000, 175 Supermaxi 285.000 e 295 sette, 250 Supermaxi 365.000. Prenotazioni, Bonafous 2. 17808

Mobilificio S. Domenico
TORINO
v. S. Domenico 4
Tel. 60-818

Mobili componibili svedesi
Mobili classici e moderni
Specialità armadiani

	senza soprarino	con soprarino
2 porte m. 1,10	L. 36.000	L. 45.000
3 » m. 1,60	L. 47.000	L. 71.000
4 » m. 2,10	L. 58.000	L. 86.000
5 » m. 2,65	L. 75.000	L. 112.000
6 » m. 3,10	L. 87.000	L. 131.000

MU 100 4 tempi, vendita occasionale, facilitazioni. Torrelli, Tuliano 30.

MINIA larga, senza patente, portata 150 kg., motore 4 tempi, consumo minimo, noleggiamo Motom 48, dimostrazioni e vendita: filiale di Torino, piazza Vittorio Veneto 16. Telefonare 81-356. 15501

PIRAA, motofurgone Ape, modelli 1960, cambi, minime rateazioni. Tosa, Agenzia Piaggio, corso S. Maurizio 31. 75

VOLETE comperare cambiare vendere Vespa, Ape, Moyeni, Unione Sovietica 149. Telefonare 283-628. 20149

ANNUNCI VARI L. 100 per parola

A buon interesse mercato concediamo senza cessione stipendio prestiti a impiegati e specializzati, residenti in Torino e circondario. Ammortamento fino a 24 mesi, riservatezza assoluta. Telefonare 512-173. 9627

A prezzi eccezionali liquidiamo frigoriferi, lavatrici, televisori, radio, cucine e fornelli elettrici ed a gas, produzione 1958-59. L'Elettrica, via Carlo Alberto 26. 124

A rate macchine cucire Vigorelli, Macchine su mobiletti da L. 42.000. Radio e valvole da L. 30.000. Lolli, Mazzini 41.

ARREDAMENTO boutique Minerio-Mobili, via Maria Vittoria 18, tel. 45-742. Specialità mantelli, tailleur sera, sposa. Convenienza. 9683

ACCESSORI, scaldabagni, bagni, cucine, vasi troverete via Silvio Pellico 8. Telefonare 652-598. 482

ACQUISTATE macchine maglieria, novità sensazionali, prezzi propaganda. Guarneri, Monte Pisa 18. 15813

ACQUISTO libri, pago bene, romanzi, classici, filosofici, arte, storia, politica. Telefonare 584-576. 21988

AL Mobilificio Rossi, XX Settembre angolo Palazzo Cisa, camere letto tutti stili, sale pranzo, tinelli, cucine smaltate.

ALL'ETA sale liquidazioni, Cigna 17, pensilini formidabili, angolare - vendita mobili nuovi, usati ogni stile, articoli vari arredamento. 21401

ALTA moda, abiti signora collezione esclusiva primavera, estate, taffetas, tulette, mantelli, ecc., prezzi ancora concorrenza. Telef. 883-467. A15387

ARCIGRADARE, bellissimi soggiorno lire 90.000 camera letto 160.000, salotto gomma piuma 85.000. Telef. 692-296.

ARMADI-guardaroba, camere, sale, soggiorni, camerette ragazzi, avvedetevi per occasione. Pugelia, Nizzani 44. 3963

ARMADIONI con scaffali 30.000 (tinelli, camere troverete al Mobilificio Centrale, via Principe Amedeo 8 ang. piazza Carignano. Telef. 638-812. 18814

ARREDATORI Casa dei Mobili, Bogino angolo Bottesi, camere massicce 75.000, tinelli 21.000, grandi armadi 25.000, facilitazioni. 2774

ARTIGIANO vende poltrone letto 19.000, soft 24.000, Ave. Albertina 36, cortile.

ARTIGIANO vende matrimoniale barocco verniciato, pranzo barocco frassino intarsiato, lussuosa libreria. Maria Vittoria 41g

ATTENZIONE fabbrica svendita ritiro commerciale avendo piazza Vittorio 2, Kaplona 33. 207

PALERMANE vende grande mobile cucina nuovo (occasione). Manzoni, 9. Rochetto 2. A15365

PIDANZATI visitate la Fiera gli stands Mobilificio S. Gaetano. Esposti pezzi mobili di lusso e comuni, soggiorni e librerie svedesi, armadioni con rialzo 5 porte 105.000, 4 73.000, 3 68.200, 3 85.000, senza rialzo 5 porte 85.000, 4 47.000, 3 36.000, 2 26.000, contrabbasso e lacidatura accuratissime.

MOBILI e Cucine a rate agevolissime garanzia, lunghe rateazioni, cambio mobili, via Garibaldi 4. Telef. 531-107.

MOBILI e Cucine a rate. Torcelli 20, fabbricazione propria, vasto assortimento. Lunghe rateazioni. Cambi, visitateci. Telefonare 21-105. 1141

MOBILI, lavorazione di Canti, lusso e comuni. Prezzi di fabbrica, lunghe rateazioni. Visitate la nuova esposizione, via S. Anselmo 1. 6095

MOBILI vera liquidazione soggiorni, matrimoniali, causa demolizione stabile, lunghe rateazioni. Corso Francia 196.

MOBILIFICIO Blanco, piazza Sebastopoli 2, assortimento camere, sale, tinelli, cucine, divani, moderni 87.000, salotti 35.000 soft 16.000. 16794

MOBILIFICIO Biferano. Consegna gratuita ovunque. Vastissimo assortimento mobili ufficio, salotti, tinelli, cucine, camere, sale. Facilitazioni. Ritiro mobili usati valutandoli massimo. Capellina 6, telef. 788-881. 13542

MOBILIFICIO Orap, 20 rate, vendita propaganda, camere da 98.000; tinelli da 39.000. Vasto assortimento. Ritiro mobili usati. Appruttiata. Garibaldi 9, cortile.

MOBILIFICIO Punto, vasto assortimento mobili comuni e di lusso, facilitazioni pagamento. Via Armando Diaz 2 (Lungo Po). 13452

MOBILIFICIO « Roma », Berthollet 16; arredamenti lusso, comuni, soggiorni, sale, cucine, tinelli, camere 90.000, armadioni 24.000, divanletto 19.000.

MOBILIFICIO svende armadioni due porte 24.000, con rialzo 36.000, tre porte, quattro porte, 5 porte con e senza specchio, lucidate a macchina. Vasto assortimento camere, sale, cucine, divani, scrivanie, soc. Curti, Montevideo 4, Torino (Semicentrale via Sestriere 13, Borgo San Pietro). 18461

OCCASIONE vendo tutta camera letto noce, lievity rustica. Telefon. 771-278.

PER completamento collezione documentari pubblicati annualmente rivista Tempo cerco fascicolo anno 1952 purché buono stato. Indicare eventuale desiderata. Rivolgersi « Pubblicità Stampa 7098 — Torino ». A16078

PIANOFORTI, affitti, riparazioni, accordature. Chiappo, piazza Vittorio Veneto 18, telef. 81-542. Rappresentante esclusivo Steinway, Bechstein. 600

PIANOFORTI Capiani, via Po 28 (nuova sede), rappresentanza migliori case. Telefonare 553-331. 7907

PIANOFORTI « Cucciolo », via Lagrange 2, telefono 655-213. Arrivi numerosissimi modelli, marche, garanzia, facilitazioni, studio 40.000. 619

POLTRONE, salotti, soggiorni. Mobili componibili, poltroncine. Articoli regalo. Richiedete cataloghi. Afasia, Nizzaglio 5. 9600

SCOMMESSE cambio vetri locali qualsiasi ritiamo pagando massimo. Telefonare 782-447, 782-197. A16398

SPOSI eleganti abiti da cerimonia e maggio con modelli esclusivi, prezzi di assoluta concorrenza. Telef. 883-457.

TRASLOCANDO vendo urgente bella camera matrimoniale occasionissima. Telef. 799-064. 12661

VASTA esposizione modelli, garanzia, lunghe rateazioni, cambio mobili. Casabella, via Garibaldi 4, telef. 531-107.